BOLETIN ESTADISTICO

BANCO DE GUATEMALA

AÑO - X - No-12
DIC.-1957

GUATEMALA, C. A.

BOLETIN ESTADISTICO

BANCO DE GUATEMALA

AÑO - X - No. 12
DIC. - 1957

GUATEMALA, C. A.

BANCO DE GUATEMALA

FUNCIONARIOS

GABRIEL ORELLANA E.
Presidente

RAFAEL RAMOS BOSCH
Vice-Presidente

MARIO ASTURIAS AREVALO
Gerente

J. FRANCISCO FERNANDEZ RIVAS
Sub-Gerente

J. ANTONIO PALACIOS G.
Consejero de la Presidencia

GUSTAVO HERRERA ORELLANA
Asistente de Gerencia

CARLOS A. MONROY O.
Jefe de la Sección de Contabilidad

LUIS DIAZ GAITAN
Jefe de la Sección de Caja

JUAN DE DIOS LEONARDO
Jefe de la Sección de Emisión

MIGUEL ANGEL DAVILA
Jefe de la Sección de Agencias

MARCO TULIO BENITEZ GIL
Depto. de Cambios, Créditos y Valores

JULIO LORENZO A.
Depto. de Cambios, Créditos y Valores

ALFREDO CACERES ZAVALA
Depto. de Cambios, Créditos y Valores

EDWIN ALCANTARA PONS
Depto. de Estudios Económicos

HECTOR MONTERROSO G.
Jefe de la Sección Financiera

CARLOS GIRON ZIRION
Abogado Jefe de la Sección Jurídica

ALFREDO JURADO G.
Secretario Administrativo

MARIO BOCANEGRA G.
Jefe de Auditoría

JUNTA MONETARIA

MIEMBROS TITULARES

GABRIEL ORELLANA E.
Presidente

RAFAEL RAMOS BOSCH
Vice-Presidente

HECTOR MENENDEZ DE LA RIVA
Ministro de Hacienda y Crédito Público

AUGUSTO CONTRERAS GODOY
Ministro de Economía

MANUEL BENDFELDT J.
Designado por la Universidad de San Carlos de Guatemala

GUILLERMO A. MEDRANO
Designado por los Bancos Privados

MIEMBROS SUPLENTES

HECTOR GOICOLEA VILLACORTA
Designado por el Gobierno

SALVADOR A. SARAVIA
Designado por el Gobierno

ROBERTO DELGADO Y.
Designado por la Universidad de San Carlos de Guatemala

JOHN L. SUMMERBELL
Designado por los Bancos Privados

ASESORES

MARIO ASTURIAS AREVALO
Gerente

ADAN RENE ECHEVERRIA M.
Superintendente de Bancos

J. ANTONIO PALACIOS G.
Consejero de la Presidencia

J. FRANCISCO FERNANDEZ RIVAS
Sub-Gerente

EDWIN ALCANTARA PONS
Director del Depto. de Estudios Económicos

SECRETARIA

CLEMENCIA BETETA

INDICE

Cuadro N°		Página N°
-	Junta Monetaria	3
-	Indice	4
-	Indice	5
-	Indice	6
-	Tasas para operaciones de crédito del Banco de Guatemala	7
-	Tasas máximas de interés que pueden aplicar los Bancos que operan con el público	

I BANCA Y MONEDA

-	Balance del Banco de Guatemala	10
-	Estado Consolidado de los Balances de los Bancos	12
1	Estado Consolidado de los Bancos del Sistema	14
2	Especies Monetarias fuera del Banco de Guatemala	15
3	Depósitos pagaderos por cheque	15
4	Medio Circulante por Origen	16
5	Medio Circulante del Público	17
6	Medios de Pago	18
7	Movimiento de Cheques	18
8	Depósitos de Ahorro	19
9	Velocidad Media de Circulación de los Depósitos Bancarios	19
10	Requerimientos Mínimos de Capital y Reservas de los Bancos	20
11	Encajes Bancarios Legales	20
12	Créditos del Banco de Guatemala	21
13	Cartera de los Bancos	22
14	Préstamos y Descuentos de Cada Banco	23
15	Préstamos Nuevos de los Bancos Clasificados por destino	24
16	Préstamos y Descuentos de los Bancos por Destino	25
17	Préstamos Bancarios para la Agricultura	26
18	Préstamos Bancarios para la Ganadería	27
19	Préstamos Bancarios para la Industria	28
20	Préstamos Bancarios para el Comercio	29
21	Fondo de Estabilización Monetaria	30
22	Reservas Monetarias Internacionales Oficiales	31
23	Compra y Venta de Divisas del Sistema Bancario	32
24	Obligaciones Monetarias Internacionales Oficiales	33
25	Tasas de Cambio Oficiales, México y Centro América	34
26	Tipos de Cambio para transferencias Cablegráficas en Nueva York	34

II FINANZAS PUBLICAS

27	Ingresos Presupuestales del Gobierno	35
28	Presupuesto del Gobierno	36
29	Impuestos y Contribuciones	37
30	Valores del Gobierno, Entidades Públicas y Bancos Estatales	38
31	Valores del Gobierno, Entidades Públicas y Bancos Estatales - Según el Vencimiento Original -	39
32	Deuda a los Bancos del Gobierno y Entidades Públicas	40
33	Deuda Flotante: -Pagos pendientes del Gobierno-	40

III PRECIOS

34	Indice de Precios de Artículos de Primera Necesidad	41
35	Indice de Precios al por mayor en la Capital de la República	42
36	Precios del Café sin Saco, puesto en Estación o Beneficio	43
37	Precios al "Contado" del Café en el Mercado de Nueva York	44
38	Indice de Precios al por Mayor en México, Centro América y Panamá	45
39	Indice de Precios al por Mayor en los Estados Unidos de Norte América	46
40	Indice de Precios de Materiales de Construcción Importados	46
41	Indice de Precios de Materiales de Construcción del País	46

IV COMERCIO EXTERIOR

42	Balanza de Pagos Internacionales de Guatemala	47
43	Balanza de Comercio	48
44	Términos del Intercambio	48
45	Volumen de la Exportación -Artículos Seleccionados-	49
46	Balanza de Comercio por Regiones	49
47	Valor de la Exportación -Artículos Seleccionados-	50
48	Distribución de la Importación por Regiones	51
49	Distribución de la Exportación por Regiones	52
50	Resumen de Importación por Aduanas	53
51	Resumen de Exportación por Aduanas	54
52	Volumen de la Exportación de Café de Guatemala	55
53	Valor de la Exportación de Café de Guatemala	56
54	Exportación de los Estados Unidos de Norte América	57
55	Exportación de Café en Oro	58

Cuadro N°	V OTROS INDICADORES ECONOMICOS	Página N°
56	Indice de Producción Industrial	59
57	Producción de Algunos Artículos	60
58	Propiedad Inmueble, Traspasos y Gravámenes	60
59	Existencia de Café en los Puertos Guatemaltecos	61
60	Ferrocarriles: Carga Transportada	61
61	Edificación Particular en la Capital de la República	61
62	Estados Unidos de Norte América. Indices Económicos Seleccionados	62

GRAFICOS

I BANCA Y MONEDA

1	Balance del Banco de Guatemala	11
2	Estado Consolidado de los Balances de los Bancos	13
3	Medio Circulante por Origen	15
4	Medio Circulante del Público	16
5	Créditos del Banco de Guatemala	20
6	Cartera de los Bancos	21
7	Préstamos y Descuentos de Cada Banco	22
8	Préstamos nuevos de los Bancos Clasificados por Destino	23
9	Préstamos y Descuentos de los Bancos por Destino	24
10	Préstamos Bancarios para la Agricultura	25
11	Préstamos Bancarios para la Ganadería	26
12	Préstamos Bancarios para la Industria	27
13	Préstamos Bancarios para el Comercio	28
14	Fondo de Estabilización Monetaria	29
15	Reservas Monetarias Internacionales Oficiales	30
16	Compra y Venta de Divisas del Sistema Bancario	31
17	Obligaciones Monetarias Internacionales Oficiales	32

II FINANZAS PUBLICAS

18	Presupuesto del Gobierno	36
19	Impuestos y Contribuciones	37
20	Valores del Gobierno, Entidades Públicas y Bancos Estatales en Circulación	38
21	Valores del Gobierno, Entidades Públicas y Bancos Estatales según el Tenedor	39

III PRECIOS

22	Indice de Precios al por Mayor en la Capital de la República	42
23	Precios de Café sin Saco puesto en Estación o Beneficio	43
24	Precios al "Contado" del Café en el Mercado de New York	44

IV COMERCIO EXTERIOR

25	Balanza de Comercio	48
26	Valor de la Exportación -Artículos Seleccionados-	50
27	Distribución de la Importación por Regiones	51
28	Distribución de la Exportación por Regiones	52
29	Resumen de Importación por Aduanas	53
30	Resumen de Exportación por Aduanas	54
31	Volumen de la Exportación de Café de Guatemala	55
32	Valor de la Exportación de Café de Guatemala	56
33	Exportación de los Estados Unidos de Norte América a Guatemala	57

SIGNOS CONVENCIONALES QUE SE USAN EN LOS CUADROS ESTADISTICOS

(Recomendados, los primeros 4, por el Instituto Internacional de Estadística)

-	(un guión)	Cuando la magnitud sea cero, por su naturaleza o como resultado de la investigación hecha.
0	(un cero)	Cuando la magnitud sea tan pequeña que no pueda expresarse mediante la unidad utilizada como medida.
.	(un punto)	Cuando no se tiene información.
...	(tres puntos)	Cuando las cifras no hayan sido publicadas, o bien no hayan sido recibidas.
p	(pe minúscula)	Se antepondrá a las cifras provisionales.
r	(ere minúscula)	Se antepondrá a las cifras que hayan sido revisadas.

Tasas Para Operaciones de Crédito del Banco de Guatemala

		Anual
I	**Estabilización de Precios**	
	Operaciones garantizadas con documentos originados en el financiamiento de programas de estabilización de los precios de los productos nacionales que apruebe el Gobierno de la República y cuyo plazo original no exceda de un año	1½ %
II	**Agricultura, Ganadería e Industria**	
	Operaciones garantizadas con:	
	1.- Préstamos hasta de Q. 1,500.00	2 %
	2.- Préstamos mayores de Q. 1,500.00 hasta Q. 5,000.00	3 %
	3.- Préstamos mayores de Q. 5,000.00:	
	Con plazo hasta de 18 meses	5 %
	Con plazo mayor de 18 meses	4 %
III	**Crédito Comercial**	
	Operaciones garantizadas con:	
	1.- Préstamos para el Comercio Local	
	a) De productos nacionales, cuyo plazo original no exceda de un año.	5 %
	b) De productos importados para el consumo básico que no se produzcan en el país en cantidad suficiente y cuyo plazo original no exceda de 180 días	5½ %
	2.- Préstamos para la Exportación	
	De productos nacionales cuyo plazo original no exceda de 180 días, excepto café	4 %
	3.- Préstamos para la Importación	
	a) De semillas, abonos, insecticidas, ganado y maquinaria, equipo y herramienta para uso agrícola, pecuario o industrial, y de materias primas que puedan ser importadas al amparo de la Ley de Fomento Industrial, cuyo plazo original no exceda de un año	4 %
	b) De productos para el consumo básico que no se produzcan en el país en cantidad suficiente	5½ %
	4.- Préstamos al pequeño Comercio Patentado	
	Cuyo monto original no exceda de Q. 1,000.00 por persona	4 %
IV.-	**Tasa Ordinaria General**	
	Los préstamos no comprendidos dentro de la clasificación anterior, cuyo destino esté relacionado directamente con la producción, podrán servir de garantía para operaciones de crédito mediante una tasa de	6 %
V.-	**Tasas Mínimas**	
	Cuando el Banco de Guatemala otorgue créditos con garantía de préstamos concedidos por los bancos a tasas de interés inferiores a las máximas fijadas por la Junta Monetaria, rebajará la tasa del crédito que otorgue, en proporción a la rebaja de la tasa máxima de interés que hubiere otorgado el banco prestamista; pero en ningún caso el Banco de Guatemala concederá créditos a menos de	1 %

Tasas Máximas de Interes que Pueden Aplicar los Bancos que Operan con el Público

		Anual
a)	Tasa máxima sobre operaciones activas.....	8 %
b)	Tasa máxima sobre operaciones pasivas (Depósitos a plazo, de ahorro y emisión de valores).....	7 %
c)	Tasa mínima para depósitos de ahorro constituidos en los Bancos Estatales	5 %

Normas Complementarias

I. - Queda vigente la comisión de 1% sobre el total de los préstamos otorgados en cuenta corriente, siempre que no se trate de préstamos refaccionarios o de avío agrícola, ganadero o industrial. Las otras comisiones quedan abolidas.

II. - Las tasas fijadas al Banco de Guatemala y las tasas máximas autorizadas a los bancos que operan con el público no tienen efecto retroactivo, y por lo tanto sólo pueden aplicarse a préstamos que se otorguen a partir del primer día hábil de enero de 1957.

III. - El Banco de Guatemala sólo concederá créditos con garantía de préstamos refaccionarios por la parte que venza durante un año a partir de la fecha de su aceptación. Se exceptúan los montos que especialmente fije la Junta Monetaria para adelantos y redescuentos a mediano plazo.

IV. - El Banco de Guatemala sólo concederá créditos con garantía de préstamos de avío agrícola, industrial y préstamos comerciales cuyo plazo original no exceda de un año y de avío ganadero cuyo plazo original no exceda de 18 meses.

NOTA: En vigor desde el 1° de Enero de 1957, según Resolución N° 1997 de la Junta Monetaria.

I

BANCA Y MONEDA

La mayor parte de la información que se sirve en esta Sección, se prepara en la SUPERINTENDENCIA DE BANCOS

Nota:

La frase "Sistema Bancario" comprende a la totalidad de los bancos que operan en el país. Incluye por lo tanto, al Instituto de Fomento de la Produccion (INFOP) y al Crédito Hipotecario Nacional (CHN), que son bancos estatales.

La frase "Otros Bancos" comprende a todos los bancos del sistema bancario, con excepción del Banco de Guatela. -

BALANCE DEL BANCO DE GUATEMALA

(Un Quetzal -Q- equivale a un Dólar de los Estados Unidos)

	Nov/30 1957	Nov/30 1956	Oct/31 1957
ACTIVO			
FONDO DE ESTABILIZACION MONETARIA	71 765 311.17	65 053 239.23	69 454 266.22
1. Oro	27 275 655.16	27 238 424.45	27 276 577.24
a) En el País	4 304 796.02	4 267 565.38	4 305 718.10
b) En el Exterior	22 970 859.14	22 970 859.07	22 970 859.14
2. Depósitos a la vista en el Exterior	10 226 429.82	5 942 734.51	9 468 477.85
3. Valores y Colocaciones realizables en divisas	32 732 360.33	30 457 283.24	31 263 960.77
4. Billetes y Monedas Extranjeras	280 865.86	164 797.03	195 252.36
5. Aportes al Fondo Monetario Internacional	1 250 000.00	1 250 000.00	1 250 000.00
BONO DE CONSOLIDACION DE LA MONEDA FRACCIONARIA	2 656 680.95	2 656 680.95	2 656 680.95
Bono de Consolidación	2 659 325.00	2 659 325.00	2 659 325.00
Menos: Reserva para Amortización	2 644.05	2 644.05	2 644.05
REDESCUENTOS Y ADELANTOS A BANCOS	16 907 952.83	11 553 467.36	17 592 141.92
INVERSIONES	24 368 827.78	23 021 858.62	23 602 194.82
APORTES A INSTITUCIONES INTERNACIONALES	3 750 000.00	3 750 000.00	3 750 000.00
OTROS ACTIVOS	11 476 212.40	11 325 690.63	11 075 028.27
	130 924 985.13	117 360 936.79	128 130 314.18
PASIVO			
EMISION MONETARIA	103 416 607.53	90 876 064.13	101 178 503.58
1. Especies Monetarias en Circulación	66 515 685.35	60 473 666.65	65 433 185.05
a) Billetes	62 081 927.50	56 403 036.00	61 070 484.50
b) Moneda Fraccionaria	4 433 757.85	4 070 630.65	4 362 700.55
2. Depósitos	36 900 922.18	30 402 397.48	35 745 318.53
a) De Bancos	23 306 316.33	21 960 766.80	21 579 043.71
b) Del Gobierno	9 704 175.26	5 844 083.78	10 090 311.57
c) De otras Entidades Oficiales	3 025 117.64	1 462 823.37	2 000 291.91
d) De Varios	1 770 474.87	1 057 733.11	1 813 313.52
e) De Bancos del Exterior	94 838.08	76 990.42	262 357.82
DEPOSITOS Y OBLIGACIONES EN DIVISAS	5 802 103.43	6 429 332.12	6 020 781.47
1. Depósitos de Bancos	50 000.00	50 000.00	50 000.00
2. Depósitos del Gobierno	903 283.28	907 548.00	962 444.69
3. Cartas de Crédito Emitidas	1 816 750.77	2 442 714.74	1 976 267.40
4. Otras Obligaciones	3 032 069.38	3 029 069.38	3 032 069.38
DEPOSITOS DE INSTITUCIONES INTERNACIONALES	4 081 186.29	4 083 809.75	4 081 914.68
OTRAS OBLIGACIONES	9 328 511.61	8 971 310.49	8 962 578.12
OTROS PASIVOS	2 710 984.69	1 902 347.75	2 300 944.15
RESERVAS EVENTUALES	11 392.81	10 691.40	11 392.53
FONDO DE GARANTIA	5 574 199.66	5 087 381.15	5 574 199.66
1. Inicial	500 000.00	500 000.00	500 000.00
2. Incrementos	5 074 199.66	4 587 381.15	5 074 199.66
	130 924 985.13	117 360 936.79	128 130 314.18
CUENTAS DE ORDEN	179 166 720.35	180 247 888.19	176 824 439.29

BALANCE DEL BANCO DE GUATEMALA

GRAFICO Nº 1

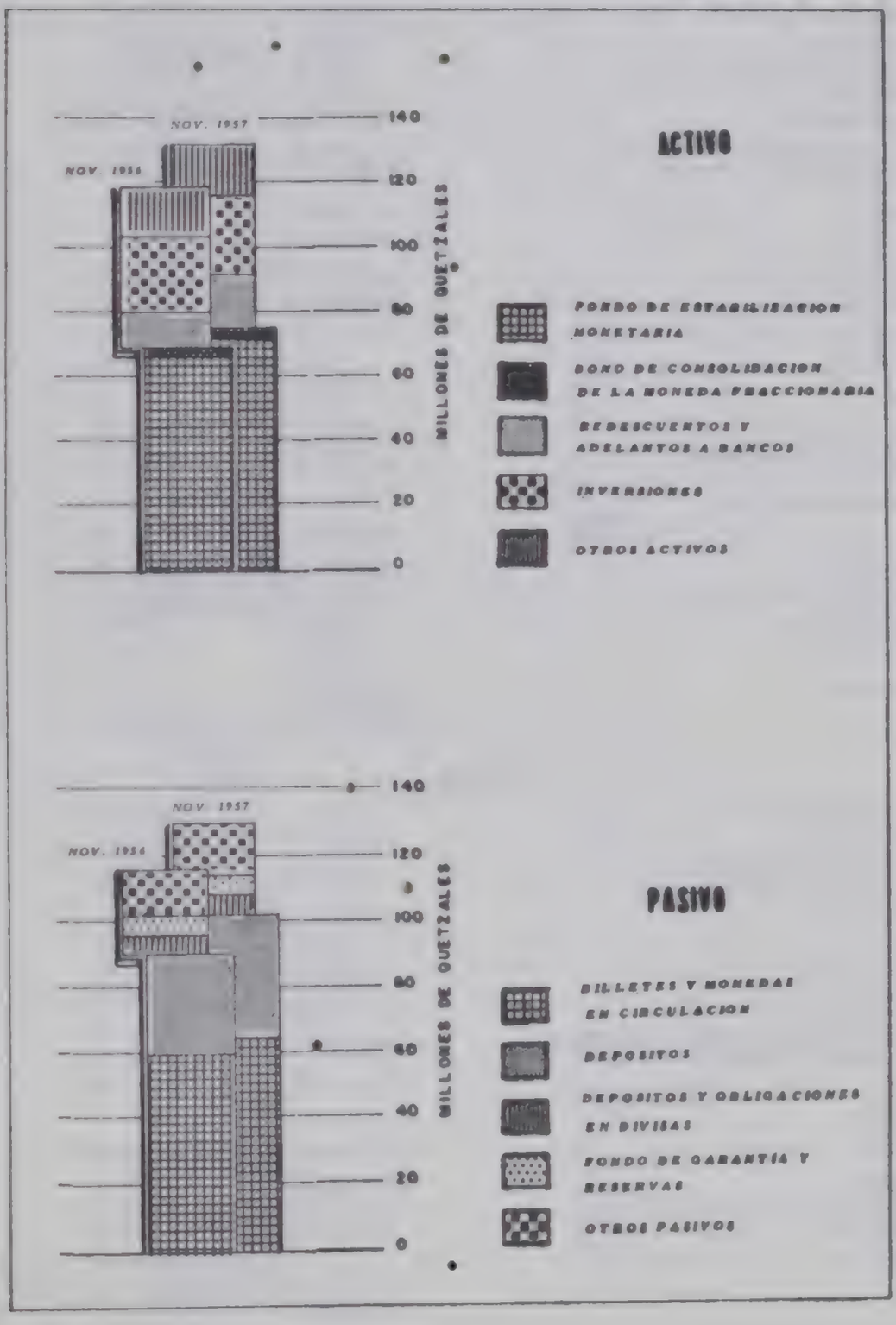

ESTADO CONSOLIDADO DE LOS BALANCES DE LOS BANCOS

(Un Quetzal -Q- equivale a un Dólar de los Estados Unidos)

	Oct/31 1957 Q.	Oct/31 1956 Q.	Sep/30 1957 Q.
ACTIVO			
DISPONIBILIDADES INTERNACIONALES	2 520 944.44	3 069 212.68	2 085 478.23
1. Bancos del Exterior	2 027 769.47	2 998 271.47	1 788 513.30
2. Monedas y Billetes Extranjeros	31 920.99	22 146.43	40 729.62
3. Banco de Guatemala, Moneda Extranjera	50 000.00	50 000.00	50 345.00
4. Giros comprados	411 253.98	794.78	205 790.31
DISPONIBILIDADES INTERNAS	28 979 227.42	27 834 063.43	29 746 808.88
1. Monedas y Billetes Nacionales	3 179 338.76	2 949 036.93	3 444 744.57
2. Banco de Guatemala, Moneda Nacional	23 138 137.26	22 869 353.69	24 169 234.55
3. Otras Disponibilidades	2 661 751.40	1 815 672.81	2 132 829.76
CREDITO INTERNO	77 847 378.36	73 047 689.73	83 863 047.41
1. Préstamos	14 598 904.81	62 426 521.55	74 456 000.90
a) Con Garantía Fiduciaria	33 860 182.72	9 953 361.92	14 186 358.25
b) Con Garantía Prendaria	25 427 469.83	31 422 725.68	31 091 853.96
c) Con Garantía Hipotecaria	4 182 586.23	20 194 731.41	25 519 198.04
2. Documentos Descontados	421 764.99	2 180 480.81	4 080 455.64
Menos: Reserva para préstamos y descuentos	9 213 491.29	1 324 768.07	421 864.99
3. Inversiones	1 401 850.00	10 621 168.18	9 407 046.51
a) En Valores Bancarios	1 922 000.00	1 547 600.00	1 396 750.00
b) En Valores de Entidades Públicas	2 910 688.07	2 257 950.00	1 922 000.00
c) En Valores de Empresas Privadas	3 027 900.00	4 056 120.52	3 064 243.29
d) En Valores del Estado	48 946.78	2 808 444.44	3 073 000.00
Menos: Reserva para Inversiones	32 322 185.07	48 946.78	48 946.78
OTROS ACTIVOS	28 002 868.84	30 961 010.25	32 338 032.94
1. Deudores	4 229 186.98	28 481 982.38	28 563 754.14
2. Muebles e Inmuebles	1 068 213.43	2 908 888.94	4 124 732.36
3. Menos: Reserva para Depreciación	236 394.36	835 149.61	1 043 850.97
4. Existencias Varias	921 948.32	212 991.99	221 386.44
5. Activos Extraordinarios	3 240 118.53	192 296.55	472 010.97
CARGOS DIFERIDOS	126 401.18	3 283 847.10	3 094 155.00
PERDIDAS Y GANANCIAS	154 049 746.29	-.-	45 726.49
		137 995 823.19	151 173 048.95
PASIVO			
OBLIGACIONES INTERNACIONALES	1 572 604.71	1 683 577.14	1 399 903.58
1. Bancos del Exterior	141 198.58	43 196.02	63 650.61
2. Préstamos de Bancos Extranjeros	-.-	150 000.00	-.-
3. Depósitos de Plazo Menor en Moneda Extranjera	116 837.45	137 909.59	106 625.65
4. Otras Obligaciones en Moneda Extranjera	1 314 568.68	1 352 471.53	1 229 627.32
OBLIGACIONES EN EL PAIS	109 010 191.16	89 380 309.23	105 712 154.22
1. Depósitos Monetarios	48 768 094.48	42 185 249.71	47 810 548.94
2. Márgenes por Girar	13 412 033.07	-.-	14 363 301.81
3. Depósitos de Ahorro	7 153 416.17	4 546 498.72	6 952 725.39
4. Depósitos Varios	1 431 175.17	13 756 388.86	1 569 662.83
5. Depósitos a Plazo Menor	65 927.37	29 430.00	59 715.59
6. Tenedores de Bonos	9 309 750.00	8 484 850.00	9 304 350.00
7. Descuentos, Redescuentos y Adelantos Banco de Guatemala	17 779 044.92	13 138 316.05	15 560 144.87
8. Otras Obligaciones en Moneda Nacional	11 090 748.57	7 249 575.89	11 091 704.70
OTROS PASIVOS	3 319 895.75	4 609 170.36	3 130 921.01
CREDITOS DIFERIDOS	3 334 364.83	3 102 954.59	3 129 373.07
CAPITAL Y RESERVAS	36 812 689.04	39 085 790.83	36 800 697.07
1. Capital Pagado	29 921 725.85	32 322 732.32	29 917 843.30
2. Reservas de Capital	3 711 583.07	3 401 234.09	3 684 041.22
3. Reservas para Activos Extraordinarios	126 310.28	67 510.82	124 360.29
4. Reservas de Pasivo	3 053 069.84	3 294 313.32	3 074 452.26
PERDIDAS Y GANANCIAS	-.-	124 021.32	-.-
	154 049 746.29	137 995 823.19	151 173 048.95

ESTADO CONSOLIDADO DE LOS BALANCES DE LOS BANCOS

GRAFICO No. 2

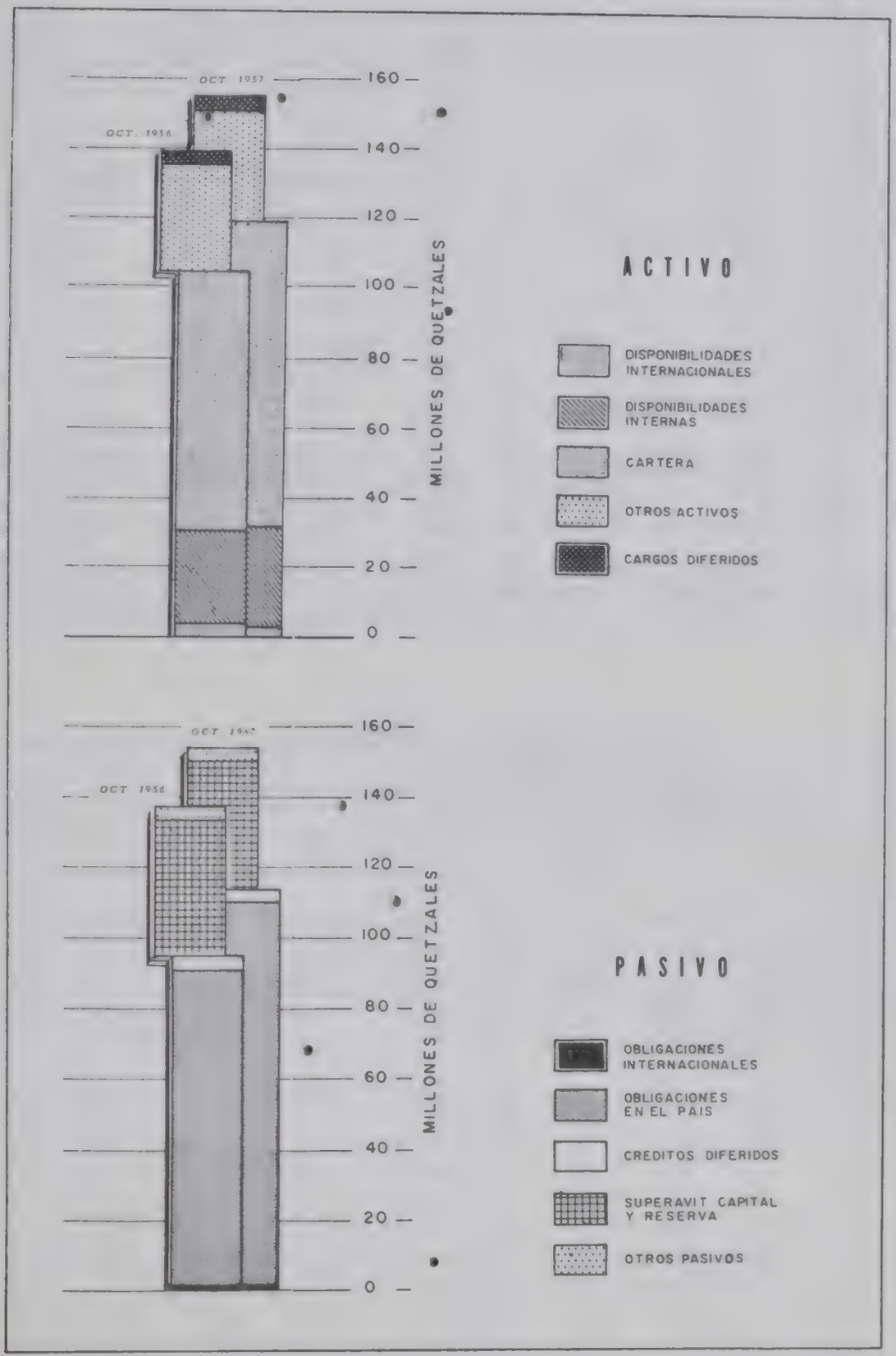

ESTADO CONSOLIDADO DE LOS BANCOS DEL SISTEMA AL 30 DE SEP. DE 1957.

CUADRO No 1

(En Miles de Quetzales)

ACTIVO	Banco de Occidente	Banco Agrícola Mercantil	Banco de Londres y S.A.	Banco Popular	Banco del Agro	Banco de América	Bancos Privados	Crédito Hipotec. Nacional	INFOP	Banco Nacional Agrario	Bancos Estatales	TOTAL
Reservas Internacionales	99.8	549.4	678.6	72.9	41.0	51.7	1 493.4	416.4	175.7	-	592.1	2 085.5
Reservas Internas	1 477.3	5 779.6	9 623.4	660.1	759.0	2 241.4	20 540.8	4 938.2	2 568.8	1 686.7	9 193.7	29 734.5
Monedas y Billetes	391.2	840.6	647.8	274.4	192.7	118.8	2 265.5	875.6	127.7	169.9	1 173.2	3 438.7
Cheques al Cobro	137.7	308.4	378.4	0.0	55.5	102.3	982.3	109.5	100.9	10.1	220.5	1 202.9
Depósitos en Banco de Guatemala	801.2	4 503.3	8 591.3	259.9	495.8	1 999.4	16 650.9	3 774.0	2 270.9	1 473.6	7 518.5	24 169.2
Depósitos en Otros Bcos. del país	100.0	-	-	-	-	-	100.0	8.2	28.0	-	36.2	136.2
Otras Disponibilidades	47.2	327.3	6.0	125.8	15.0	20.9	542.2	171.0	41.3	33.1	245.4	787.6
Disponibilidades a Término	-	-	-	-	-	-	-	-	-	-	-	-
Total de Préstamos y Descuentos	5 700.4	9 532.1	6 460.1	2 550.0	6 763.0	326.2	30 631.8	24 957.4	9 580.0	8 363.8	42 901.2	73 533.0
Total de Inversiones	-	2 196.9	981.0	-	-	2 045.0	5 222.9	544.7	2 749.2	276.4	3 570.3	8 793.4
Valores del Estado	-	100.0	981.0	-	-	1 992.0	3 073.0	-	-	-	-	3 073.0
Valores Bancarios	-	1 178.0	-	-	-	53.0	1 231.0	-	-	5.8	5.8	1 236.8
Valores de Entidades Públicas	-	718.9	-	-	-	-	718.9	574.7	250.0	270.6	1 065.3	1 784.2
Valores de Empresas Privadas	-	200.0	0.0	-	-	-	200.0	-	2 548.1	-	2 548.1	2 748.1
Valores Extranjeros	-	-	-	-	-	-	-	-	-	-	-	-
Menos Reserva	-	-	0.0	-	-	-	0.0	-	48.9	-	48.9	48.9
Total de Varios Deudores	394.2	2 534.0	3 571.8	619.2	699.1	113.9	7 932.2	5 015.8	8 888.0	4 512.7	18 416.5	26 348.7
Créditos por Utilizar	277.1	2 439.8	2 931.1	202.7	589.6	96.0	6 536.3	1 304.1	2 142.3	4 380.7	7 827.1	14 363.3
Otras Cuentas	117.1	94.2	655.8	416.5	109.5	17.9	1 411.0	3 711.7	6 745.9	132.0	10 589.6	12 000.6
Menos Reserva	-	-	15.1	-	-	-	15.1	-	0.1	-	0.1	15.2
Total de Otros Activos	299.1	201.4	373.4	150.0	675.9	131.3	1 831.1	2 177.2	2 118.0	545.4	4 840.6	6 671.7
Pérdidas y Ganancias	-	-	-	44.6	104.6	6.5	155.7	-	430.5	288.7	719.2	875.1
GRAN TOTAL:	7 970.8	20 793.4	21 688.5	4 096.8	8 342.6	4 916.0	67 808.1	38 049.8	26 510.4	15 673.8	80 234.0	148 042.1

PASIVO	Banco de Occidente	Banco Agrícola Mercantil	Banco de Londres y S.A.	Banco Popular	Banco del Agro	Banco de América	Bancos Privados	Crédito Hipotec. Nacional	INFOP	Banco Nacional Agrario	Bancos Estatales	TOTAL
Obligaciones Internacionales	24.7	144.8	546.3	34.8	7.0	30.2	787.8	283.7	328.6	-	612.3	1 399.9
Total Obligaciones Internas	6 300.3	17 635.8	19 743.8	3 648.2	4 543.1	4 633.9	56 505.1	21 728.4	9 615.8	9 398.7	40 742.9	97 248.0
Depósitos Monetarios	2 359.7	12 065.6	16 747.5	1 999.5	1 381.4	4 481.5	39 035.2	6 853.1	955.5	966.8	8 775.4	47 810.6
Márgenes por Girar	277.1	2 439.8	2 931.1	202.7	589.6	96.0	6 536.3	1 304.1	2 142.3	4 380.7	7 827.1	14 363.4
Depósitos de Ahorro	792.6	117.4	-	485.7	333.0	-	1 728.7	3 507.8	1 716.2	-	5 224.0	6 952.7
Depósitos de Garantía	13.6	1.6	0.5	-	0.0	-	15.7	0.8	4.5	0.2	5.5	21.1
Depósitos a la Orden	501.5	133.1	-	1.9	49.3	-	685.8	182.2	559.4	3.5	745.1	1 430.9
Depósitos Congelados	-	0.6	0.2	-	-	-	0.8	13.9	1.0	0.1	15.0	15.9
Depósitos Judiciales	1.8	7.1	14.2	-	-	-	23.1	75.0	2.7	-	77.7	100.8
Depósitos de Plazo Menor	-	-	-	-	4.7	55.0	59.7	-	-	-	-	59.7
Banco de Guatemala	2 051.9	1 800.0	-	594.7	1 042.6	-	5 489.2	2 880.5	3 154.2	4 036.2	10 070.9	15 560.1
Otras Obligaciones	302.2	1 070.7	50.3	363.7	1 142.4	1.4	2 930.7	6 911.0	1 080.0	11.3	8 002.3	10 933.0
Bonos en Circulación	-	-	-	-	-	-	-	7 399.3	1 905.0	-	9 304.3	9 304.3
Otras Obligaciones	1.5	4.1	19.6	0.8	430.7	0.0	456.7	1 333.6	1 038.9	25.5	2 398.0	2 855.0
Créditos Diferidos	158.4	31.4	251.8	13.0	116.0	1.9	572.5	1 897.9	338.8	159.0	2 395.7	2 968.2
Pérdidas y Ganancias	35.8	312.8	20.9	-	-	-	369.5	277.6	-	-	277.6	647.1
Total de Capital y Reservas	1 450.0	2 664.4	1 106.1	400.0	3 243.7	250.0	9 116.2	5 129.3	13 283.3	6 090.7	24 503.3	33 619.5
GRAN TOTAL:	7 970.8	20 793.4	21 688.5	4 096.8	8 342.6	4 916.0	67 808.1	38 049.8	26 510.4	15 673.8	80 234.0	148 042.1

ESPECIES MONETARIAS FUERA DEL BANCO DE GUATEMALA

(En Miles de Quetzales)

CUADRO No. 2

Fin de	TOTAL			En el Público		
	Total	En los Bancos	En el Público	Billetes	Moneda Fraccionaria	
					Total	Plata	Cobre
1939	9 441	108	9 333	7 916	1 417	1 302	115
1946	32 010	1 544	30 466	27 785	2 681	2 452	229
1947	33 174	1 376	31 798	28 978	2 820	2 579	241
1948	36 830	1 346	35 484	32 483	3 001	2 725	276
1949	38 861	1 385	37 476	34 428	3 048	2 751	297
1950	40 513	1 775	38 838	35 664	3 174	2 845	329
1951	42 063	1 852	40 211	36 904	3 307	2 850	357
1952	47 604	2 203	45 401	41 964	3 437	3 055	382
1953	55 456	2 279	53 177	49 591	3 586	3 182	404
1954	56 710	2 748	[illegible] 962	50 285	3 677	3 258	419
1955	54 894	2 864	52 030	48 301	3 729	3 282	447
1956	[illegible] 685	3 810	58 875	54 804	4 071	3 588	483
1956							
ENE	54 609	2 740	51 869	48 148	3 721	3 272	449
FEB	55 965	2 851	53 114	49 388	3 746	3 292	454
MAR	57 692	3 269	54 423	50 602	3 821	3 365	456
ABR	[illegible] 043	3 290	52 753	48 964	3 789	3 335	454
MAY	55 783	3 280	52 503	48 740	3 763	3 314	449
JUN	56 293	2 862	53 [illegible]1	49 648	3 783	3 327	456
JUL	55 897	3 338	52 359	48 611	3 748	3 289	459
AGO	56 486	2 965	53 521	49 726	3 795	3 334	461
SEP	57 043	3 019	54 024	50 187	[illegible] 837	3 373	464
OCT	[illegible] 347	2 949	55 398	51 492	3 906	3 436	470
NOV	60 474	3 232	57 242	53 267	3 975	3 504	471
DIC	[illegible] 685	3 810	[illegible] 875	54 804	4 071	3 588	483
1957							
ENE	61 953	3 582	58 371	54 365	4 006	3 523	483
FEB	62 661	3 827	[illegible] 034	55 005	4 029	3 542	487
MAR	62 705	3 878	58 827	54 781	4 046	3 553	493
ABR	62 346	4 457	57 889	53 833	4 056	3 559	497
MAY	61 014	3 894	57 120	53 132	3 988	3 492	496
JUN	61 357	3 196	58 161	54 102	4 059	3 559	500
JUL	61 482	4 012	57 470	53 432	4 038	3 539	499
AGO	62 317	3 476	58 841	54 740	4 101	3 598	503
SEP	63 213	3 445	59 767	55 615	4 152	3 646	506

DEPOSITOS PAGADEROS POR CHEQUE

(En Miles de Quetzales)

CUADRO N° 3

Fin de	Total	Banco de Guatemala					Otros Bancos		
		Total	Del Gobierno	De otras Entidades Oficiales (a)	De Otros Bancos	De Bancos del Exterior	Varios	Total	Del Público	Otros
1946	40 005	17 794	4 788	[illegible]15	12 891	-	-	22 211	20 185	2 026
1947	44 044	22 285	7 799	1 014	12 882	41	569	21 759	19 037	2 722
1948	40 215	17 679	4 469	[illegible]1 155	11 613	11	431	22 536	18 874	3 662
1949	38 292	14 251	3 205	493	10 418	8	127	24 041	19 841	4 200
1950	37 762	12 957	1 342	366	10 651	134	484	24 805	23 078	1 727
1951	40 036	14 487	2 980	848	10 432	19	408	25 549	23 980	1 569
1952	37 736	14 345	2 983	633	9 645	26	1 058	23 391	22 241	1 150
1953	45 428	17 548	2 411	592	13 245	126	1 174	27 880	26 782	1 098
1954	52 145	12 269	6 651	1 122	13 026	14	1 456	29 876	28 098	1 778
1955	72 135	30 320	6 324	1 648	20 340	193	1 815	41 815	40 402	1 413
1956	[illegible] 103	35 233	4 809	1 234	28 377	117	696	53 870	51 711	2 159
1956										
ENE	74 601	32 304	8 232	1 525	20 686	50	1 811	42 297	40 940	1 357
FEB	79 297	34 083	9 144	1 717	21 346	43	1 813	45 234	43 664	1 570
MAR	77 366	32 102	6 817	1 535	21 992	59	1 699	45 264	43 926	1 338
ABR	80 050	33 628	5 920	1 750	24 097	73	1 788	46 422	44 815	1 607
MAY	79 957	31 749	5 555	1 927	22 390	208	1 669	48 208	46 725	1 483
JUN	79 663	31 248	4 990	2 099	22 322	[illegible]	1 785	48 415	47 150	1 265
JUL	78 734	32 811	7 411	2 125	21 217	82	1 976	45 923	43 977	1 945
AGO	74 487	28 513	4 149	1 887	20 449	110	1 918	45 974	43 570	2 404
SEP	74 302	27 741	4 945	1 583	19 964	27	1 222	46 561	44 133	2 429
OCT	78 122	29 049	4 877	1 595	21 602	221	754	49 073	46 721	2 352
NOV	82 348	30 402	5 844	1 463	21 961	76	1 058	51 946	49 387	2 559
DIC	89 103	35 233	4 809	1 234	28 377	117	696	53 870	51 711	2 159
1957										
ENE	90 273	34 140	5 952	1 382	25 286	71	1 449	56 133	53 988	2 145
FEB	94 354	36 387	5 671	1 582	28 719	74	2 341	57 967	55 827	2 140
MAR	96 115	38 233	7 952	1 599	[illegible] 545	88	2 049	57 882	55 938	1 944
ABR	102 066	42 142	9 735	2 544	27 321	133	2 509	59 924	57 943	1 981
MAY	97 076	38 142	7 471	2 036	26 132	133	2 370	58 934	56 782	2 152
JUN	93 677	36 578	8 571	2 059	25 034	40	874	57 [illegible]89	55 067	2 032
JUL	92 362	34 391	8 948	1 930	21 771	262	1 480	57 971	[illegible] 565	2 406
AGO	90 474	34 161	8 887	2 429	21 105	57	1 683	56 313	53 293	3 020
SEP	92 080	36 026	9 548	2 249	22 110	278	1 841	56 054	53 858	2 196

(a) Incluye Municipalidades, IGSS, y otros.

MEDIO CIRCULANTE POR ORIGEN

CUADRO N° 4

(En Miles de [illegible])

Fin de	Circulante Total	Origen Externo Total	Banco de Guatemala	Otros Bancos	Origen Interno Total	Banco de Guatemala	Otros Bancos	Distribución Porcentual Origen Externo	Origen Interno
1946	57 601	49 346	46 662	2 694	8 255	3 253	5 002	85.7	14.3
1947	63 023	52 511	50 344	2 167	10 512	5 156	5 356	83.3	16.7
1948	63 655	47 132	46 628	504	16 523	7 450	9 073	74.0	26.0
1949	65 232	38 124	37 247	877	27 108	15 747	11 361	58.4	41.6
1950	65 577	39 555	38 416	1 139	26 022	14 783	11 239	60.3 r)	39.7 r)
1951	69 815	42 026	41 122	904	27 789	15 428	12 361	60.2	39.8
1952	73 492	44 037	43 261	776	29 455	18 688	10 767	59.9	40.1
1953	85 360	42 414	41 111	1 303	42 946	31 893	11 053	49.7	50.3
1954	93 081	37 590	36 929	661	55 491	42 050	13 441	40.4	59.6
1955	103 825	52 123	51 075	1 048	51 702	34 139	17 563	50.2	49.8
1956	119 601	66 262	64 920	1 342	53 339	32 998	20 341	55.4	44.6
1956									
ENE	105 783	55 279	53 030	2 249	50 504	33 883	16 621	52.3	47.7
FEB	111 065	62 759	60 919	1 840	48 306	[illegible] 110	18 196	56.5	43.5
MAR	109 797	66 086	64 404	1 682	43 711	25 391	18 320	60.2	39.8
ABR	108 706	[illegible] 329	67 758	1 571	39 377	21 913	17 464	63.8	36.2
MAY	110 071	71 137	[illegible] 568	1 569	38 934	17 964	20 970	64.6	35.4
JUN	110 772	69 903	68 562	1 341	40 869	18 979	21 890	63.1	36.9
JUL	109 876	66 309	65 470	839	43 567	23 037 r)	20 530	60.3	39.7
AGO	107 558	60 355	59 542	813	47 203	25 456	21 747	56.1	43.9
SEP	108 362	56 338	55 557	781	52 024	29 227	22 797	52.0	48.0
OCT	111 918	56 466	55 081	1 385	55 452	32 315	23 137	50.5	49.5
NOV	117 630	61 058	58 824	2 434	56 572	32 252	24 320	51.9	48.1
DIC	119 601	66 262	64 920	1 342	53 339	32 998	20 341	55.4	44.6
1957									
ENE	123 359	71 453	68 858	2 595	51 906	27 238	24 670	57.9	42.1
FEB	126 668	75 195	72 638	2 557	51 473	26 410	25 063	59.4	40.6
MAR	128 397	79 819	77 415	2 404	48 578	23 524	25 054	62.2	37.8
ABR	132 735	81 754	79 438	2 316	50 981	25 051	25 930	61.6	38.4
MAY	128 064	77 272	75 611	1 661	50 792	23 545	27 247	60.3	39.7
JUN	126 804	75 029	73 675	1 354	51 775	24 260	27 515	59.2	40.8
JUL	128 062	71 686	70 655	1 011	56 398	25 218	31 178	56.0	44.0
AGO	128 210	68 232	67 068	1 164	59 978	29 410	30 568	53.2	46.8
SEP	129 737	63 642	62 956	686	66 095	36 281	29 814	49.1	50.9

r) Rectificado.

MEDIO CIRCULANTE POR ORIGEN

GRAFICO No 1

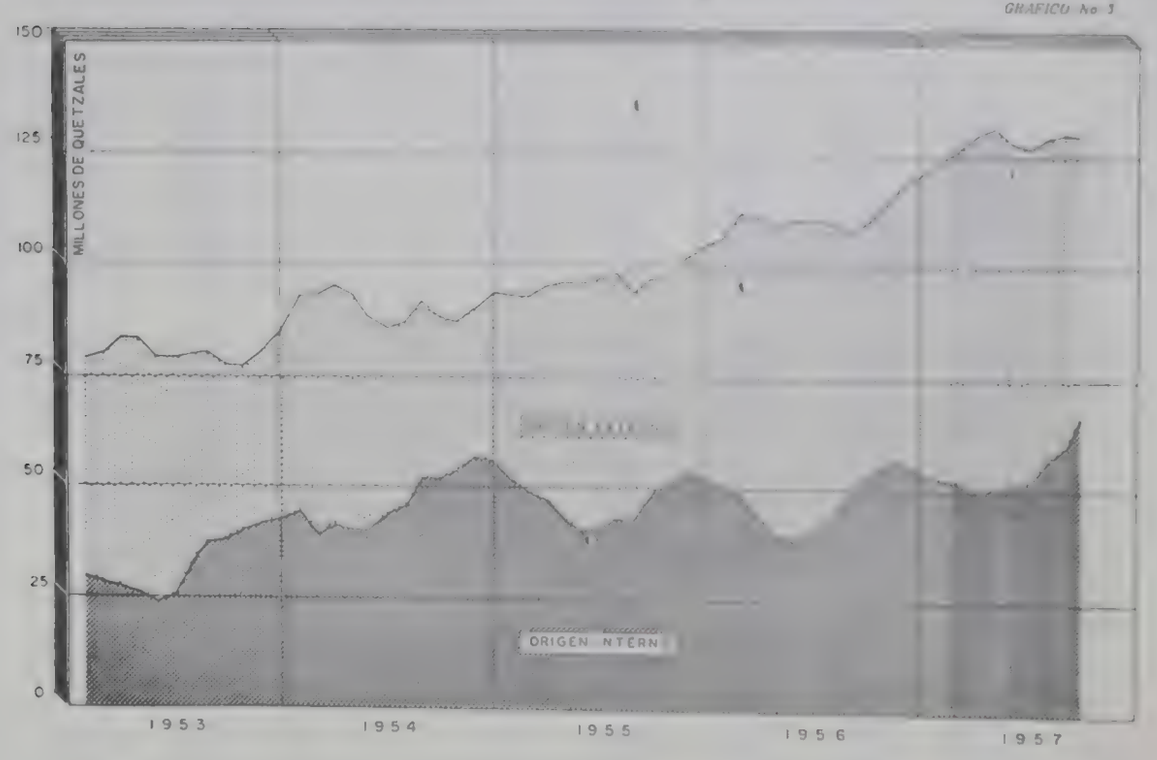

MEDIO CIRCULANTE DEL PUBLICO

(En Miles de Quetzales)

CUADRO Nº 5

Fin de	Total		Numerario		Depósitos Pagaderos por cheque	
	Valor	Indice Jun. 30 de 1946=100. 0	Valor	Porcentaje del Total	Valor	Porcentaje del Total
1946	50 651	96. 6	30 466	60. 1	20 185	39. 9
1947	50 834	97. 0	31 797	62. 5	19 037	37. 5
1948	54 358	103. 7	35 484	65. 3	18 874	34. 7
1949	57 317	109. 3 r)	37 476	65. 4	19 841	34. 6
1950	61 917	118. 1	38 839	62. 7	23 078	37. 3
1951	64 191	122. 4 r)	40 211	62. 6	23 980	37. 4
1952	67 642	129. 0 r)	45 401	67. 1	22 241	32. 9
1953	79 959	152. 5	53 177	66. 5	26 782	33. 5
1954	82 060	156. 5	53 962	65. 8	28 098	34. 2
1955	92 432	176. 3	52 030	56. 3	40 402	43. 7
1956	110 586	210. 9	58 875	53. 2	51 711	46. 8
1956						
ENE	92 809	177. 0	51 869	55. 9	40 940	44. 1
FEB	96 778	184. 6	53 114	54. 9	43 664	45. 1
MAR	98 349	187. 6	54 423	55. 3	43 926	44. 7
ABR	97 568	186. 1 r)	52 753	54. 1	44 815	45. 9
MAY	99 228	189. 2	52 503	52. 9	46 725	47. 1
JUN	100 581	191. 8	53 431	53. 1	47 150	46. 9
JUL	96 336	183. 7	52 359	54. 3	43 977	45. 6
AGO	97 091	185. 2	53 521	55. 1	43 570	44. 9
SEP	98 157	187. 2	54 024	55. 0	44 133	45. 0
OCT	102 119	194. 6	55 398	54. 2	46 721	45. 8
NOV	106 629	203. 4	57 242	53. 7	49 387	46. 3
DIC	110 586	210. 9	58 875	53. 2	51 711	46. 8
1957						
ENE	112 359	214. 3	58 371	52. 0	53 988	48. 0
FEB	114 860	219. 0	59 034	51. 4	55 826	48. 6
MAR	114 765	218. 9	58 827	51. 3	55 938	48. 7
ABR	115 832	220. 9	57 889	50. 0	57 943	50. 0
MAY	113 902	217. 2	57 120	50. 1	56 782	49. 9
JUN	113 228	215. 9	58 161	51. 4	55 067	48. 6
JUL	113 035	215. 6	57 470	50. 8	55 565	42. 2
AGO	112 134	213. 9	58 841	52. 5	53 293	47. 5
SEP	113 625	216. 7	59 767	52. 6	53 858	47. 4

r) Rectificado.

MEDIO CIRCULANTE DEL PUBLICO

GRAFICO No. 4

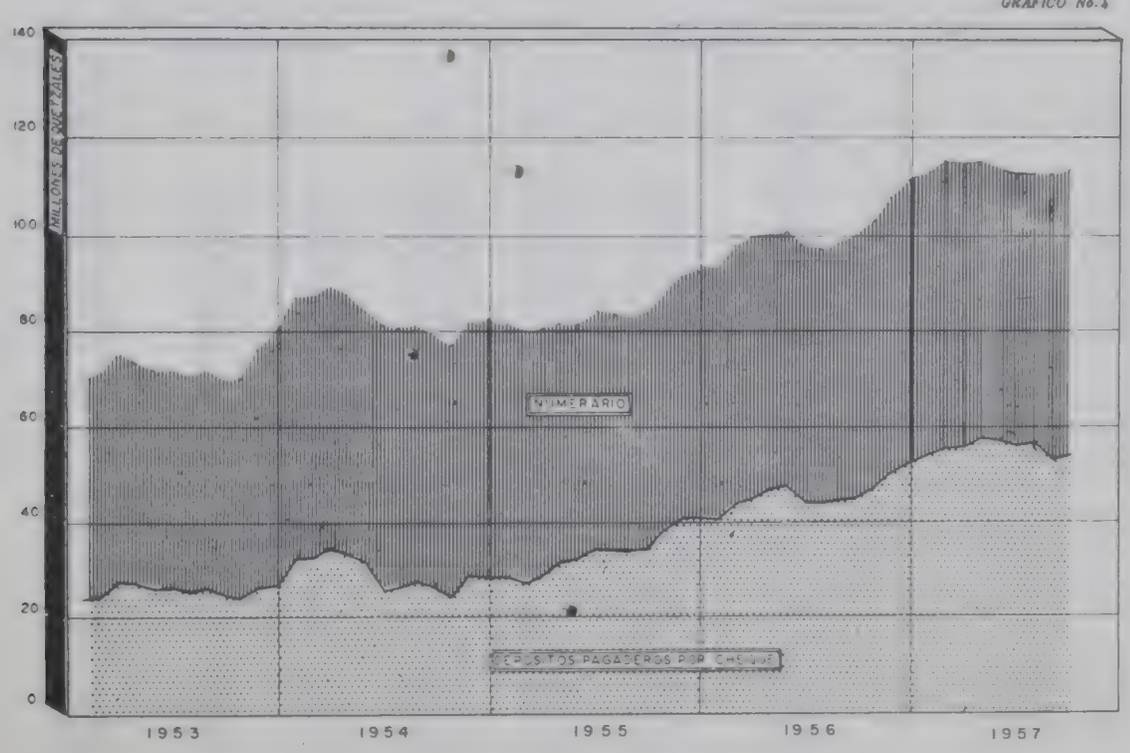

MEDIOS DE PAGO

(En Miles de Quetzales)

CUADRO N 6

Fin de	MEDIO CIRCULANTE								OTROS MEDIOS DE PAGO			
	Total	Total Medio Circulante	Billetes y Monedas en Circulación	Depósitos Pagaderos Por Cheque							Billetes y monedas en Caja de los Bancos	Depósitos de otros Bancos en Banco de Guatemala
				Total	Banco de Guatemala			Otros Bancos				
					Total	De Bancos del Extranjero	Del Gobierno	De entidades oficiales y varios	Total	Del Público	De entidades Públicas		
1946	72 116	57 601	30 466	27 135	4 924	-	4 788	136	22 211	20 185	2 026	14 515	1 544	12 971
1947	77 259	83 023	31 798	31 225	9 466	42	7 799	1 625	21 759	19 037	2 722	14 236	1 376	12 860
1948	76 614	63 655	35 484	28 171	5 835	11	4 469	1 155	22 536	18 874	3 662	12 959	1 346	11 613
1949	77 035	65 232	37 476	27 756	3 715	9	3 205	502	24 041	19 841	4 200	11 803	1 385	10 418
1950	78 004	65 577	38 838	26 739	1 934	154	1 342	438	24 805	23 078	1 727	12 427	1 776	10 651
1951	82 099	69 815	40 211	29 604	4 055	19	2 980	1 056	25 549	23 980	1 569	12 284	1 852	10 432
1952	85 340	73 492	45 401	28 091	4 700	26	2 983	1 691	23 391	22 241	1 150	11 848	2 203	9 645
1953	100 884	85 360	53 177	32 183	4 303	126	2 411	1 766	27 880	26 782	1 098	15 524	2 279	13 245
1954	108 855	93 081	53 962	39 119	9 243	14	6 651	2 578	29 876	28 098	1 778	15 774	2 748	13 026
1955	127 029	103 825	52 030	51 795	9 980	193	6 324	3 463	41 815	40 402	1 413	23 204	2 864	20 340
1956	151 788	119 601	58 875	60 726	6 856	117	4 809	1 930	53 870	51 711	2 159	32 187	3 810	28 377
1956														
ENE	129 209	105 783	51 869	53 914	11 617	50	8 232	3 335	42 297	40 940	1 357	23 426	2 739	20 887
FEB	135 262	111 065	53 114	57 951	12 717	43	9 144	3 530	45 234	43 664	1 570	24 197	2 851	21 346
MAR	135 059	109 787	54 423	55 374	10 110	59	6 817	3 234	45 264	43 926	1 338	25 262	3 271	21 991
ABR	136 093	108 706	52 753	55 953	9 531	73	5 920	3 538	46 422	44 815	1 607	27 387	3 290	24 097
MAY	135 740	110 071	51 503	57 568	9 360 r)	208	5 555	3 597	48 208	46 725	1 483	25 669	3 279	22 390
JUN	135 956	110 772	53 431	57 341	8 926	52	4 990	3 884	48 415	47 150	1 265	25 184	2 862	22 322
JUL	134 430	109 876	52 359	57 517	11 594	82	7 411	4 101	45 923	43 977	1 946	24 554	3 338	21 217
AGO	130 972	107 558	53 521	54 037	8 064	110	4 149	3 805	45 973	43 569	2 404	23 414	2 965	20 449
SEP	131 345	108 362	54 024	54 338	7 777	27	4 945	2 805	46 561	44 133	2 429	22 983	3 019	19 964
OCT	136 469	111 918	55 398	56 520	7 447	221	4 877	2 349	49 073 r)	46 721	2 352	24 551	2 949	21 602
NOV	142 822	117 630	57 242	60 388	8 442	78	5 844	2 522	51 946	49 387	2 559	25 192	3 231	21 961
DIC	151 788	119 601	58 875	60 726	6 856	117	4 809	1 930	53 870	51 711	2 159	32 187	3 810	28 377
1957														
ENE	152 228	123 350	58 372	64 987	8 854	71	5 952	2 831	56 133	53 988	2 145	28 869	3 583	25 286
FEB	157 015	126 668	59 034	67 634	9 668	74	5 671	3 923	57 966	55 826	2 140	30 347	3 628	26 719
MAR	158 820	128 397	58 827	69 570	11 688	88	7 952	3 648	57 882	55 938	1 944	30 423	3 878	26 545
ABR	164 413	132 735	57 890	74 845	14 921	133	9 735	5 053	59 924	57 943	1 981	31 678	4 457	27 221
MAY	158 090	128 064	57 120	70 944	12 010	133	7 471	4 406	58 934	56 782	2 152	30 026	3 894	26 132
JUN	155 034	126 804	58 161	68 643	11 543	40	8 571	2 932	57 100	55 067	2 033	28 230	3 196	25 034
JUL	153 844	128 062	57 470	70 592	12 621	262	8 948	3 411	57 971	55 565	2 406	25 782	4 011	21 771
AGO	152 791	128 210	58 841	69 369	13 056	57	8 887	4 112	58 313	53 293	3 020	24 581	3 476	21 105
SEP	155 292	129 737	59 767	69 970	13 916	278	9 548	4 090	58 054	53 858	2 196	25 555	3 445	22 110

r) Rectificado.

MOVIMIENTO DE CHEQUES

(En miles de quetzales)

CUADRO N° 7

Período	Cheques Pagados y Compensados						Cheques Compensados					
	Total		Banco de Guatemala		Otros Bancos		Total		Banco de Guatemala		Otros Bancos	
	N° de cheques	Valor	N° de cheques	Valor	N° de cheques	Valor	N° de cheques	Valor	N° de cheques	Valor	N° de cheques	Valor
1947	598 852	328 921	24 384	54 807	574 468	274 114	210 242	106 760	8 562	8 322	201 680	98 438
1948	654 933	340 726	33 066	46 922	621 867	293 804	245 568	120 795	15 280	11 946	230 288	108 849
1949	702 705	381 455	41 485	65 961	661 220	315 494	275 077	137 866	19 296	10 498	255 781	127 368
1950	796 017	445 962	47 833	80 787	748 184	385 175	310 087	184 261	19 205	11 564	290 882	172 697
1951	933 185	529 198	55 412	83 661	877 773	465 537	372 803	230 724	20 474	10 876	352 329	219 848
1952	957 090	494 398	67 495	68 412	889 595	425 986	378 936	197 447	26 939	14 473	351 997	182 974
1953	987 108	503 837	90 806	79 684	896 302	424 153	397 108	196 139	35 737	16 632	361 371	179 507
1954	984 626 r)	515 847 r)	99 080	80 018	885 546	435 629	410 980 r)	202 193	39 737	15 589	371 243	186 604
1955	1 113 906	581 187	117 930	96 314	995 976	484 873	492 075 r)	251 367 r)	48 206	26 480	443 869	224 887
1956	1 448 608	751 202	139 870	122 501	1 308 738	628 701	662 014	350 080	55 221	34 120	606 793	315 920
1956												
ENE	104 420	60 510	9 335	8 956	95 085	51 554	48 592	30 227	4 093	2 652	44 499	27 575
FEB	106 654	60 682	10 850	9 397	95 804	51 285	49 377	30 038	4 389	2 309	44 988	27 729
MAR	107 814	57 895	12 195	9 353	95 619	48 542	49 065	27 339	4 673	2 355	44 392	24 984
ABR	111 098	58 289	10 756	8 670	100 342	49 599	51 929	28 131	4 903	2 901	47 026	25 230
MAY	116 609	61 189	12 277	10 019	104 332	51 170	54 685	29 602r)	5 012	2 837	49 673	26 665
JUN	110 994	58 823	11 851	11 227	99 143	45 596	51 822	25 867 r)	4 952	3 278	46 870	22 379
JUL	124 725	56 025	9 559	8 475	115 166	47 550	55 278	24 215	4 298	2 778	50 980	21 437
AGO	133 367	59 889	12 560	11 572	120 807	48 317	58 032	24 958	4 657	3 754	53 375	21 204
SEP	123 434	56 896	12 287	9 659	111 147	47 237	54 598	23 852	4 322	2 580	50 276	21 272
OCT	135 454	66 438	12 854	10 858	122 600	55 580	62 143	28 590	4 799	2 620	57 344	25 970
NOV	131 260	75 616	12 071	11 798	119 189	63 818	61 598	36 983	4 428	2 945	57 170	34 038
DIC	142 779	80 970	13 275	12 517	129 504	68 453	64 895	40 548	4 695	3 111	60 200	37 437
1957												
ENE	145 328	81 733	11 436	11 436	133 892	69 901	65 828	39 667	4 245	3 099	61 583	36 568
FEB	136 022	74 069	12 142	11 588	123 880	58 481	62 113	34 808	4 516	3 033	57 597	31 775
MAR	149 740	79 855	12 702	11 874	137 038	67 981	69 002	41 133	4 865	3 399	64 137	37 734
ABR	140 618	73 911	12 463	10 697	128 155	63 214	63 989	36 475	4 598	3 130	59 391	33 345
MAY	152 081	74 172	12 253	11 116	139 828	63 056	71 466	33 877	5 015	3 241	66 451	30 636
JUN	140 155	71 695	10 877	11 928	129 278	59 767	65 862	32 135	4 511	3 300	61 351	28 835
JUL	144 225	71 435	8 906	12 105	135 319	59 330	68 258	33 589	4 044	3 758	64 214	29 831
AGO	162 914	76 695	11 327	12 927	151 587	63 768	79 404	36 481	4 200	3 519	75 204	32 962
SEP	148 241	73 722	9 702	13 709	138 539	60 013	70 073	33 812	3 821	4 833	66 252	28 979

(r) Rectificado.

DEPOSITOS DE AHORRO

CUADRO N° 8

Fin de	Total (1000 Q)	A Plazo (1000 Q)	A LA VISTA		
			Valor (1000 Q)	Número de cuentas (a)	Valor Promedio por cuenta Q.
1946	777	242	535	4 641	115
1947	769	193	576	5 346	108
1948	919	243	676	6 305	107
1949	1 306	337	969	8 266	117
1950	1 686	414	1 272	12 080	105
1951	1 797	467	1 330	15 082	88
1952	1 598	455	1 243	15 322	81
1953	1 982	461	1 521	16 747	91
1954	2 855	946	1 909	19 359	99
1955	3 853	956	2 897	24 951	116
1956	9 246	4 513	4 733	35 332	134
1956					
ENE	5 113	2 206	2 907	24 699	118
FEB	5 448	2 384	3 064	27 714	111
MAR	6 315	2 952	3 363	28 184	119
ABR	6 757	3 236	3 521	28 714	123
MAY	7 087	3 419	3 668	29 432	125
JUN	7 303	3 396	3 907	29 887	131
JUL	7 740	3 789	3 951	30 582	129
AGO	8 291	4 138	4 153	33 420	124
SEP	8 621	4 258	4 363	33 837	129
OCT	8 843	4 296	4 546	34 386	132
NOV	9 111	4 296	4 815	35 157	137
DIC	9 246	4 513	4 733	35 332	134
1957					
ENE	9 642	4 879	4 763	34 689	137
FEB	10 245	5 102	5 143	35 213	146
MAR	10 821	5 249	5 572	37 665	148
ABR	11 362	5 575	5 787	38 253	151
MAY	11 923	6 013	5 910	39 082	151
JUN	12 458	6 251	6 207	39 762	156
JUL	12 599	6 126	6 473	40 038	162
AGO	13 052	6 275	6 777	41 006	165
SEP	13 316	6 363	6 953	41 585	167

(a) Muchas cuentas de ahorro del INFOP son colectivas, ya que están a nombre de unas escuelas.

VELOCIDAD MEDIA DE CIRCULACION DE LOS DEPOSITOS MONETARIOS

CUADRO N° 9

Período	Total	Gobierno y Entidades Públicas	Particulares y Negocios Privados
1946	0.95	.	.
1947	0.84	.	.
1948	0.91	0.42(a)	1.24 (a)
1949	1.12	0.67	1.26
1950	1.37	1.07	1.46
1951	1.46	1.62	1.55
1952	1.35	0.76	1.[illegible]
1953	1.26	0.94	1.36
1954	1.17	1.00	1.24
1955	1.04	0.63	1.23
1956	1.09	0.94	1.15
1956			
ENE	1.12	0.69	1.26
FEB	1.05	0.66	1.25
MAR	1.05	0.82	1.11
ABR	0.93	0.78	1.10
MAY	1.08	0.92	1.10
JUN	0.99	1.10	0.97
JUL	0.97	0.74	1.08
AGO	1.10	1.11	1.11
SEP	1.04	0.95	1.07
OCT	1.17	1.10	1.19
NOV	1.25	1.07	1.29
DIC	1.33	1.38	1.32
1957			
ENE	1.26	1.08	1.29
FEB	1.09	0.98	1.12
MAR	1.15	0.87	1.[illegible]
ABR	0.99	0.83	1.09
MAY	1.05	0.78	1.11
JUN	1.04	0.88	1.09
JUL	1.01	0.81	1.07
AGO	1.11	0.80	1.20
SEP	1.05	0.85	1.11

(a) Solamente los últimos seis meses del año, los cuales dan usualmente cifras más altas debido a causas estacionales.

La velocidad es un índice que se obtiene dividiendo el valor total de los cheques entre el valor total de los depósitos, dentro del mismo período. Los índices anuales se obtienen promediando los índices mensuales.

Las cifras correspondientes a cheques pagados por cuenta del gobierno y entidades públicas comprenden también el valor de cheques girados por los bancos privados.

REQUERIMIENTOS MINIMOS DE CAPITAL Y RESERVAS DE LOS BANCOS

CUADRO N° 10

(En Miles de Quetzales)

Fin de	Inversiones	CAPITAL (b) Total	Capital pagado	Reservas de Capital	Mínimo Requerido (a)	Exceso de Capital y Reservas
1947	23 701	7 364	4 712	2 652	2 696	4 668
1948	28 233	9 031	5 712	3 319	3 106	5 925
1949	37 293	15 414	12 404	3 010	4 113	11 301
1950	37 761	14 760	11 563	3 197	4 202	10 558
1951	41 211	15 517	12 122	3 395	4 596	10 921
1952	41 469	16 879	13 237	3 642	4 650	12 229
1953	56 163	18 022	14 287	3 735	6 158	11 864
1954	70 468	19 333	16 404	2 929	7 631	11 702
1955	53 290	20 507	17 496 r)	3 011	5 889	14 618
1956	57 002	25 648	22 356	3 292	7 710	17 938
1956						
ENE	53 651	20 621	17 611	3 010	5 906	14 715
FEB	53 060	20 870	17 686	3 184	5 809	15 061
MAR	52 752	20 946	17 761	3 185	5 762	15 184
ABR	51 928	21 089	17 904	3 185	5 682	15 407
MAY	53 641	21 166	17 979	3 187	5 926	15 240
JUN	55 076	21 441	18 254	3 187	5 971	15 470
JUL	57 609	22 342	19 154	3 188	6 226	16 116
AGO	62 [illegible]	25 053	21 864	3 189	6 605	18 448
SEP	66 [illegible]	25 172	21 980	3 192	7 030	18 142
OCT	69 024	25 286	22 094	3 192	7 367	17 919
NOV	69 405	25 434	22 188	3 246	7 784	17 650
DIC	57 002	25 648	22 356	3 292	7 710	17 938
1957						
ENE	83 100	36 505	33 213	3 292	9 310	27 195
FEB	82 793	36 690	33 234	3 456	9 291	27 399
MAR	83 514	36 732	33 243	3 489	9 316	27 416
ABR	82 819	36 742	33 251	3 491	9 236	27 506
MAY	85 819	36 743	33 252	3 491	9 562	27 181
JUN	86 821	36 747	33 255	3 492	9 759	26 988
JUL	89 405	31 537	28 044	3 493	10 016	21 521
AGO	94 494	31 882	28 298	3 584	10 604	21 278
SEP	98 019	33 386	29 799	3 587	10 917	22 469

(a) Según el artículo 20 del Decreto N° 315, Ley de Bancos, que estipula que "... todo banco deberá mantener un monto de capital pagado y reservas de capital, equivalente, por lo menos, a la suma de los siguientes porcentajes:

a) El 5% sobre las inversiones en valores emitidos o garantizados por el Estado;
b) El 10% sobre las inversiones en otros valores o en créditos; y
c) El 50% sobre las inversiones en mobiliario, bienes raíces y otros activos inmovilizados".

(b) Desde Enero de 1957 se incluye Capital y Reservas del Banco Nacional Agrario.

(r) Rectificado.

ENCAJES BANCARIOS LEGALES (a)

CUADRO N° 11

(En Miles de Quetzales)

Período	Depósitos	ENCAJES Depósitos en el Banco de Guatemala	Mínimo Requerido	Diferencia
1946	28 854	13 111	6 605	5 506
1947	26 997	11 199	6 267	4 933
1948	25 600	9 483	6 089	3 394
1949	27 387	10 579	6 430	4 149
1950	28 554	10 165	6 660	3 505
1951	30 883	9 960	7 180	2 780
1952	28 728	8 617	6 646	1 971
1953	31 524	11 223	7 401	3 822
1954	33 955	12 735	7 933	4 802
1955	40 016	15 245	9 221	6 024
1956	55 569 r)	27 369 r)	12 717 r)	8 568 r)
1956				
ENE	47 181	19 914	11 033	8 881
FEB	49 780	21 980	11 622	10 358
MAR	51 751	21 573	12 026	9 547
ABR	51 951	21 682	12 475	10 207
MAY	54 972	21 566	12 673	8 893
JUN	56 117	21 523	12 893	8 630
JUL	55 373	20 928	12 665	8 263
AGO	54 996	20 334	12 488	7 846
SEP	54 320	20 000	12 714	7 286
OCT	58 392	19 512	13 167	6 345
NOV	62 029	22 120	14 052	8 068
DIC	65 251	21 530	14 800	8 730
1957				
ENE	66 566	25 788	15 066	10 692
FEB	68 462	26 273	15 434	10 839
MAR	70 354	26 241	15 830	10 411
ABR	72 718	27 273	16 282	10 991
MAY	73 516	26 479	16 381	10 098
JUN	73 477	24 490	16 280	8 210
JUL	72 863	23 913	16 047	7 866
AGO	73 533	21 377	16 170	5 208
SEP	72 974	21 398	15 966	5 432

(a) Con Base en los promedios diarios.

ENCAJES BANCARIOS EN VIGOR DESDE EL 1° DE JULIO DE 1946

Depósitos en moneda nacional				Depósitos en moneda extranjera	
Depósitos monetarios	25 %	Depósitos de plazo menor	25 %	Depósitos de plazo menor	25 %
Depósitos de ahorro	10 %	Depósitos de plazo mayor	10 %	Depósitos de plazo mayor	10 %

CREDITOS DEL BANCO DE GUATEMALA

(En Miles de Quetzales)

CUADRO N° 12

Fin de	Total	Adelantos a Otros Bancos (a)			Inversiones						
		Total	Hasta de 120 días	Más de 120 días	Total (b)	Valores de Otros Bancos	Valores del Gobierno y Entidades Oficiales (c)				Acreedurías Municipal
							Total	Letras	Notas	Bonos	
1946	2 212	2 212	-	2 212	-	-	-	-	-	-	-
1947	4 712	2 898	100	2 798	1 814	842	493	342	151	-	479
1948	7 060	4 611	843	3 768	2 449	1 012	1 050	-	1 050	-	387
1949	15 927	6 479	53	6 426	9 448	1 353	7 800	1 346	6 454	-	295
1950	15 852	5 643	523	5 120	10 009	1 557	8 253	2 003	5 750	500	199
1951	16 939	7 710	4 500	3 210	9 229	1 275	7 853	1 703	3 850	2 300	101
1952	22 442	9 958	4 366	5 592	12 484	1 604	10 880	5 156	2 300	3 424	-
1953	36 639	18 125	5 724	13 401	17 514	2 268	15 246	6 801	1 050	7 395	-
1954	48 506	19 232	4 407	14 825	28 274	3 030	26 244	9 500	-	16 744	-
1955	42 016	17 041	7 935	9 105	24 975	2 537	22 438	4 600	-	17 838	-
1956	40 874	16 127	8 085	7 042	25 747	1 800	21 947	3 400	-	20 547	-
1956											
ENE	40 188	16 046	7 540	8 506	24 142	2 359	21 783	4 400	-	17 383	-
FEB	35 418	11 176	8 750	4 146	24 242	2 084	22 084	3 200	-	18 884	-
MAR	34 590	11 787	7 685	4 103	22 803	1 959	20 844	2 600	-	18 244	-
ABR	29 811	9 272	5 472	3 800	20 539	1 959	18 580	1 400	-	17 180	-
MAY	25 624	7 637	4 133	3 504	17 987	1 859	16 128	800	-	15 328	-
JUN	25 877	6 690	4 185	2 505	19 187	1 859	17 328	-	-	17 328	-
JUL	30 459	8 351	1 777	6 574	22 108	1 800	20 308	3 000	-	17 308	-
AGO	33 228	11 193	4 321	6 872	22 035	1 800	20 235	4 000	-	16 235	-
SEP	34 353	12 420	1 848	10 572	21 933	1 800	20 133	4 400	-	15 733	-
OCT	37 728	15 634	6 499	9 135	22 094	1 800	20 294	4 800	-	15 949	-
NOV	38 027	15 234	6 037	8 927	22 793	1 800	20 994	4 200	-	16 794	-
DIC	40 874	15 127	8 085	7 042	25 747	1 800	23 947	3 400	-	20 547	-
1957											
ENE	35 932	13 378	7 624	5 754	22 553	1 740	20 813	2 800	-	18 013	-
FEB	34 885	11 082	6 243	4 839	23 803	1 740	22 063	2 200	-	19 863	-
MAR	33 553	10 670	7 265	3 405	22 883	1 740	21 143	1 600	-	19 543	-
ABR	32 789	8 026	2 570	5 456	24 763	1 740	23 023	1 000	-	22 023	-
MAY	31 000	7 677	5 034	2 643	23 323	1 740	21 583	4 000	-	17 583	-
JUN	31 248	9 288	5 235	4 053	21 960	1 740	20 220	-	-	20 220	-
JUL	31 108	8 232	6 403	1 829	22 876	1 679	21 197	-	-	21 197	-
AGO	36 182	13 466	4 579	8 887	22 716	1 679	21 037	-	-	21 037	-
SEP	40 620	16 749	7 258	9 491	23 871	1 679	22 192	1 000	-	21 192	-
OCT	43 454	20 037	6 915	13 122	23 417	1 679	21 738	1 000	-	20 738	-

(a) De acuerdo con el plazo original. (b) No incluye los intereses ganados. (c) Incluyendo al INFOP

CREDITOS DEL BANCO DE GUATEMALA

GRAFICO No. 5

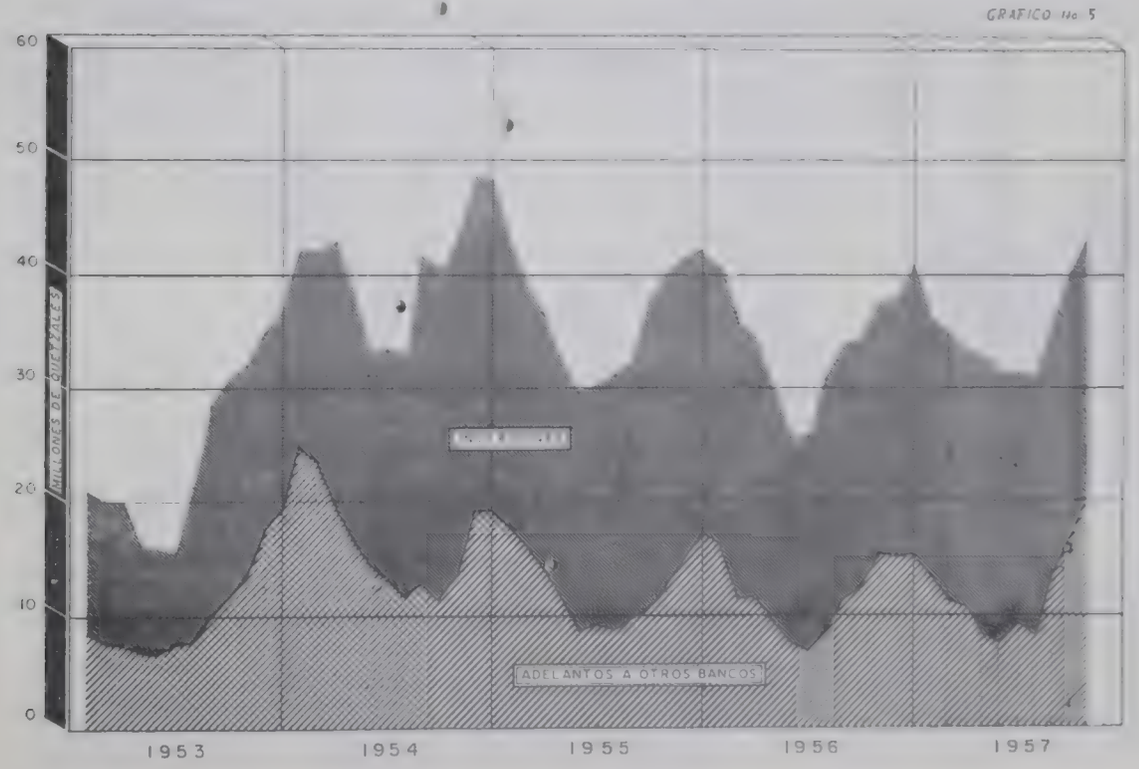

CARTERA DE LOS BANCOS (a)

CUADRO N° 132

(En Miles de Quetzales)

Fin de	Préstamos y descuentos					Inversiones b)				
	Total	Total	De Avío	Refaccionarios	Otros	Total	Valores del Estado	Valores de Entidades Públicas	Valores Bancarios	Valores de Entidades Privadas c)
1949	32 537.7	30 760.5	9 516.5	3 184.3	19 057.7	1 777.2	-	667.5	291.5	818.2
1950	33 273.5	30 074.9	8 023.3	2 [illegible]	[illegible]	3 198.6	500.0	283.2	184.6	2 229.8
1951	37 606.2	34 427.5	9 818.8	3 [illegible]	[illegible]	[illegible]	200.0	90.3	175.0	2 913.4
1952	37 931.7	34 093.6	10 707.6	3 [illegible]	[illegible]	[illegible]	-	46.3	88.9	3 704.9
1953	46 339.1	38 030.4	13 584.8	3 [illegible]	[illegible]	[illegible]	1 640.0	777.0	1 653.9	5 877.8
1954	52 190.8	45 283.1	17 722.3	4 [illegible]	[illegible]	[illegible]	72.0	759.4	477.4	5 620.9
1955	48 217.6	41 872.8	13 051.7	7 [illegible]	[illegible]	[illegible]	-	2 011.4	0.2	4 261.2
1956	65 928.7	59 702.9	16 [illegible]	12 [illegible]	[illegible]	[illegible]	-	1 648.7	1 323.9	3 253.2
1955										
ENE	50 574.8	43 783.7	15 953.5	4 [illegible]	23 437.5	[illegible]	140.0	899.4	250.2	5 501.5
FEB	49 395.0	43 633.0	15 [illegible]	4 [illegible]	23 581.7	[illegible]	140.0	799.4	250.2	4 573.4
MAR	47 434.3	41 319.2	14 [illegible]	4 [illegible]	21 [illegible]	[illegible]	140.0	899.4	350.2	4 725.4
ABR	44 841.3	39 231.7	13 [illegible]	4 [illegible]	21 719.1	[illegible]	140.0	393.4	350.2	4 725.9
MAY	44 018.6	38 478.9	11 [illegible]	[illegible]	21 885.4	[illegible]	80.0	393.4	400.2	4 664.1
JUN	43 931.8	38 441.5	10 [illegible]	[illegible]	22 214.8	5 490.3	80.0	392.8	400.2	4 618.1
JUL	44 602.9	39 208.5	10 355.1	[illegible]	22 873.1	[illegible]	80.0	447.0	400.2	4 467.2
AGO	45 388.1	39 563.5	10 840.2	6 [illegible]	22 397.0	[illegible]	80.0	947.0	400.2	4 292.4
SEP	46 701.9 r	41 202.3	12 260.3	5 [illegible]	23 [illegible]	[illegible]	80.0	999.4	400.2	4 020.0
OCT	47 096.3	41 610.2	12 001.1	6 [illegible]	23 [illegible]	[illegible]	72.0	984.4	400.2	4 029.4
NOV	48 925.5	43 419.0	13 323.3	7 [illegible]	23 [illegible]	[illegible]	72.0	944.4	400.2	4 089.9
DIC	48 217.6	41 872.8	13 051.7	[illegible]	21 [illegible]	6 344.8	72.0	2 011.4	0.2	4 261.2
1956										
ENE	54 319.4	47 528.6	18 [illegible]	7 776.5	21 511.1	6 680.8	72.0	2 371.4	0.2	4 247.2
FEB	51 534.7	44 368.3	14 [illegible]	7 816.5	21 841.9	7 166.4	72.0	2 736.4	0.2	4 357.8
MAR	50 980.8	43 783.9	14 [illegible]	8 088.3	21 191.1	7 178.1	72.0	2 781.4	0.2	4 322.5
ABR	49 040.1	42 149.9	12 [illegible]	7 921.9	21 550.8	6 890.2	72.0	2 947.3	10.5	3 860.4
MAY	50 892.0	44 247.7	12 [illegible]	8 573.7	23 834.8	6 644.3	72.0	2 947.3	10.5	3 614.5
JUN	52 611.4	45 809.3	14 [illegible]	8 581.[illegible]	22 559.5	6 802.1	72.0	2 887.3	10.5	3 832.3
JUL	55 517.9	48 719.9	15 [illegible]	[illegible]	[illegible]	6 [illegible]	72.0	2 890.1	10.5	3 831.4
AGO	62 211.4	51 556.8	15 [illegible]	[illegible]	[illegible]	[illegible]	3 226.6	2 300.0	1 324.8	3 803.2
SEP	65 715.1	55 062.8	16 [illegible]	[illegible]	28 409.2	[illegible]	2 [illegible]	2 607.4	1 333.2	3 916.9
OCT	66 630.3	58 193.5	17 [illegible]	[illegible]	29 763.7	[illegible]	2 808.4	2 257.9	1 336.2	4 054.3
NOV	65 220.5	58 949.9	17 [illegible]	[illegible]	[illegible]	[illegible]	2 [illegible]	2 257.9	1 336.2	3 189.5
DIC	65 928.7	59 702.9	16 [illegible]	[illegible]	[illegible]	[illegible]	-	1 648.7	1 323.9	3 253.2

a) Antes de enero de 1956 no se incluye el Banco Nacional Agrario y desde esa fecha se incluye solamente su cartera nueva. La cartera anti gua al 31 de enero del mencionado año era de Q. 5 043.3 [illegible].
b) No incluye las inversiones del INFOP en valores del Estado que [illegible] son meras aportaciones a capital. No incluye intereses.
c) Incluye las acciones y participaciones.
r) Rectificado.

GRAFICO N° 7

PRESTAMOS Y DESCUENTOS DE CADA BANCO (a)

(En Miles de Quetzales)

CUADRO N° 14

Fin de	Total	Banco Agrícola Mercantil	Banco de Londres	Banco de Occidente	Banco Popular S.A.	Banco del Agro	Banco de América	INFOP	Crédito Hipotecario Nacional	Depto. no Bancario del C.H.N.	Banco Nacional Agrario
1946	20 563.9	9 424.8	1 654.1	797.9	-	-	-	.	8 674.1	.	-
1947	23 100.0	8 765.3	1 819.2	870.5	-	-	-	.	11 415.6	192.0	-
1948	29 069.1	9 075.1	3 338.9	1 218.9	-	-	-	.	15 102.8	305.2	-
1949	34 296.3	9 417.6	3 636.9	1 520.7	-	-	-	2 495.4	16 460.0	721.4	-
1950	31 417.4	7 554.7	2 912.7	1 713.4	-	-	-	2 742.1	15 379.3	1 092.2	-
1951	35 763.9	7 997.5	3 803.3	2 249.6	-	-	-	4 158.6	16 423.0	1 119.8	-
1952	35 407.1	7 210.7	3 514.6	2 319.8	-	-	-	3 968.4	17 187.2	1 194.4	-
1953	38 875.0	7 037.4	3 412.6	2 570.3	-	-	-	4 163.3	20 362.8	1 180.7	147.9
1954	51 270.8	8 067.4	3 701.5	3 072.2	-	-	-	8 282.8	26 270.0	686.7	5 190.2
1955	54 552.8	6 973.0	3 503.0	4 032.0	515.0	-	-	7 286.0	19 653.0	923.8	11 667.0
1956	65 260.9 r)	8 755.8	4 571.4 r)	4 973.9	2 077.3	1 274.4	-	8 429.4 r)	22 604.7 r)	777.6	11 796.2 r)
1956											
ENE	53 639.7	6 704.9	3 894.9	3 992.8	544.7	-	-	7 372.1	18 798.2	939.8	11 192.3
FEB	50 478.8	6 385.6	3 625.6	3 763.0	624.1	-	-	7 441.5	18 313.6	932.8	9 392.6
MAR	49 844.6	6 503.3	3 832.8	3 694.1	692.2	-	-	6 907.3	18 291.3	901.8	9 021.7
ABR	48 576.2	6 475.9	3 552.9	3 832.6	817.9	-	-	5 856.4	18 735.9	896.1	8 409.6
MAY	50 220.8	7 314.6	3 692.2	3 951.6	1 035.0	-	-	6 064.1	18 981.5	887.9	8 293.9
JUN	51 739.4	7 578.7	4 001.7	4 051.4	1 111.0	-	-	6 257.0	19 663.3	862.0	8 213.7
JUL	54 560.4 r)	8 185.4	4 314.4	4 235.5	1 181.1	-	-	6 585.0	20 404.2	839.0	8 815.8
AGO	57 180.8 r)	8 603.3	4 752.5	4 402.3	1 226.8	28.5	-	6 854.7	21 191.1	774.1	9 547.5
SEP	60 741.6 r)	9 069.5	4 768.0	4 681.3	1 442.3	100.5	-	7 137.6	22 183.9	861.4	10 497.1
OCT	63 751.3 r)	9 421.4	4 587.5	4 779.2	1 766.1	423.1	-	7 420.9	23 029.9	761.2	11 561.9
NOV	64 522.0 r)	9 182.6	4 708.6	4 977.2	2 028.0	882.5	-	7 511.8	22 857.3	753.7	11 620.2
DIC	65 260.9 r)	8 755.8	4 571.4	4 973.9	2 077.3	1 274.4	-	8 429.4	22 604.7	777.6	11 796.2
1957											
ENE	64 608.4 r)	8 399.7	4 454.1	4 785.7	2 221.7	1 470.9	-	8 542.5	21 601.3	753.8	12 378.7
FEB	64 133.0 r)	8 008.1	4 706.0	4 865.9	2 370.5	1 661.7	-	8 587.9	21 869.1	743.7	11 720.0
MAR	63 980.8 r)	7 056.6	4 962.8	4 883.0	2 508.6	2 068.7	-	8 380.4	21 409.9	768.7	11 102.0
ABR	64 135.5 r)	7 898.6	5 113.5	5 023.2	2 510.2	2 480.9	-	8 236.4	21 852.1	797.0	10 223.6
MAY	66 608.8	8 143.7	5 386.6	5 152.9	2 471.2	3 119.9	-	8 254.0	22 259.3	820.7	11 000.5
JUN	70 122.7	8 460.7	5 668.8	5 289.9	2 466.5	4 188.8	-	8 765.6	22 867.9	861.8	11 552.6
JUL	67 373.2	8 856.6	5 903.6	5 481.9	2 552.1	4 709.9	75.1	9 114.8	23 622.4	898.7	6 158.1
AGO	71 650.9	9 244.5	6 280.2	5 589.6	2 519.1	5 585.1	245.2	9 458.5	24 407.6	901.7	7 419.4
SEP	74 877.9	9 532.1	6 510.0	5 700.4	2 550.0	6 063.0	326.2	9 698.0	25 127.6	922.9	8 447.6

(a) Los datos se toman de los balances de los bancos. Los totales son ligeramente superiores a los que encontramos en las otras series de préstamos y descuentos, iniciadas en septiembre de 1949. Ello se debe a la inclusión, dentro de esta serie, de los créditos registrados en los departamentos no bancarios del Crédito Hipotecario Nacional y de los intereses devengados.

r) Rectificado

PRESTAMOS Y DESCUENTOS DE CADA BANCO

MILLONES DE QUETZALES

GRAFICO N° 7

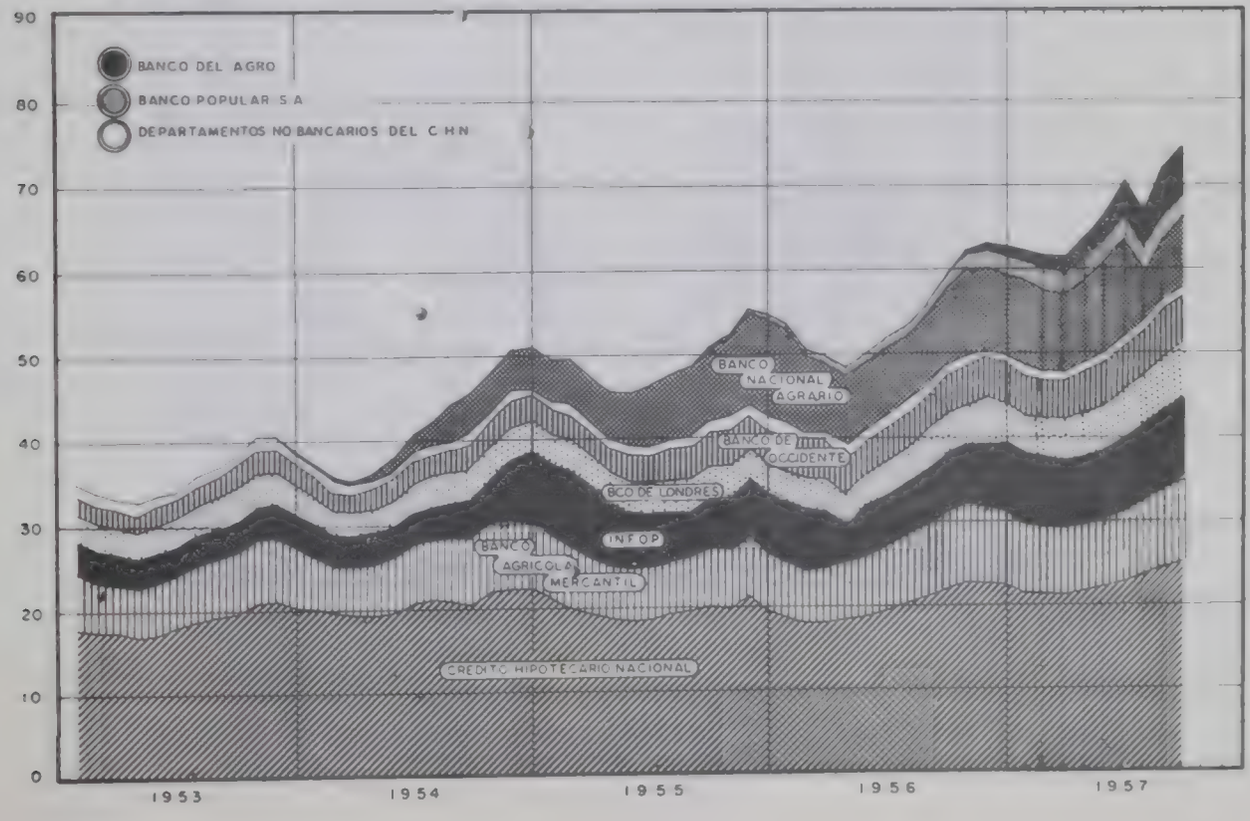

PRESTAMOS NUEVOS DE LOS BANCOS CLASIFICADOS POR DESTINO

(En miles de Quetzales) CUADRO Nº 15

Fin de	Total	Agricultura	Ganadería	Industria Minería y Transportes	Comercio Hoteles y Pensiones	Construcciones (a)	Profesionales	Estado (b)	Consumo	Transferencias	Otros
1956	57 477.7	18 715.1	4 353.5	4 429.9	11 588.7	3 796.9	179.4	9 500.0	1 191.4	3 718.6	4.2
1956											
ENE	1 876.6	309.9	193.4	365.3	710.6	127.0	8.5	-	53.3	108.5	0.1
FEB	3 265.0	1 404.7	204.0	232.1	859.0	181.8	17.4	-	94.4	271.6	-
MAR	13 464.8	2 214.5	204.4	223.4	682.0	213.8	12.4	9 500.0	126.2	288.1	-
ABR	3 823.7	1 717.0	231.2	280.0	954.7	318.0	21.3	-	85.7	214.3	1.5
MAY	5 425.7	2 821.3	275.5	337.8	1 218.6	263.3	7.5	-	106.9	394.4	0.4
JUN	4 413.5	1 664.0	426.4	358.4	958.0	352.7	13.4	-	81.5	559.1	-
JUL	4 678.5	2 476.0	450.1	211.6	757.3	340.9	15.2	-	89.8	337.6	-
AGO	4 338.5	1 758.8	353.7	233.0	1 106.5	459.3	17.0	-	104.7	305.5	-
SEP	4 425.2	1 200.2	486.9	763.5	1 019.6	479.4	12.5	-	97.3	365.3	0.5
OCT	4 433.5	1 312.2	667.3	537.8	1 198.0	310.2	9.4	-	115.9	282.7	-
NOV	3 373.7	739.5	582.0	246.5	1 115.6	244.3	20.4	-	137.4	286.3	1.7
DIC	3 959.0	1 097.0	278.6	640.5	1 008.8	506.2	24.4	-	98.3	305.2	-
1957											
ENE	2 497.8	697.5	243.1	228.7	848.6	169.9	6.5	-	80.3	223.1	-
FEB	4 852.3	2 137.5	229.8	572.9	1 116.9	241.5	32.6	-	106.5	410.5	4.1
MAR	15 486.2	2 359.6	441.2	652.1	1 094.6	300.9	24.3	10 007.5	89.9	407.4	108.7
ABR	5 192.4	2 733.2	331.8	361.8	1 145.4	260.9	18.1	-	69.7	267.8	3.7
MAY	5 910.6	1 999.5	491.5	1 292.3	1 072.4	401.1	10.7	-	97.7	545.4	-
JUN	6 323.7	2 452.2	593.0	605.8	1 204.0	313.4	14.1	0.2	94.0	1 047.0	-
JUL	5 133.6	1 975.6	400.6	411.0	1 342.2	452.6	16.0	0.4	84.8	450.1	0.3
AGO	6 238.8	2 530.3	562.0	320.4	1 589.9	441.3	17.7	-	87.2	686.9	3.1
SEP	4 394.4	1 175.8	491.7	507.6	1 165.9	359.6	5.9	-	121.1	545.8	21.0

(a) Comprende nuevas construcciones, mejoras y ampliaciones de inmuebles
(b) Incluye Municipalidades.

GRAFICO No. 8

PRESTAMOS Y DESCUENTOS DE LOS BANCOS POR DESTINO (a)

(En Miles de Quetzales)

CUADRO N° 16

Fin de	Total	Agricultura y Ganadería	Industria Minería y Transportes	Edificaciones (b)	Compra de Inmuebles	Cancelación de Hipotecas	Comercio	Consumo	Estado (c)	Otros
1949	30 760.5	8 345.5	3 369.3	3 912.9	1 456.9	2 938.7	4 740.7	2 375.0	796.5	2 825.0
1950	30 074.9	7 249.9	3 158.8	3 494.1	1 414.9	2 656.1	4 925.9	2 129.8	3 844.5	1 200.9
1951	34 427.5	9 540.6	3 827.0	3 210.8	1 618.6	2 861.3	6 594.8	2 413.1	4 010.3	551.0
1952	34 093.6	10 701.3	3 225.2	3 107.4	1 422.8	2 618.3	6 250.2	2 247.5	4 326.0	194.9
1953	38 030.4	12 991.5	3 224.2	3 416.6	1 401.7	2 999.9	7 247.5	2 114.9	2 412.0	2 222.1
1954	45 292.9	19 056.2	2 880.0	3 042.3	1 343.5	3 133.9	7 813.3	2 779.7	4 520.5	523.5
1955	41 872.8	16 394.4	4 025.6	3 462.9	1 215.5	3 644.8	7 187.1	3 237.4	1 606.2	1 088.9
1956	59 702.9	22 857.0	5 284.2	4 714.4	1 278.9	2 080.0	9 452.7	1 219.4	6 294.7	6 521.6
1956										
ENE	47 528.6	21 808.5	4 016.0	3 486.2	1 234.0	3 564.4	7 491.4	837.7 r)	1 348.9	3 741.5
FEB	44 368.3	18 494.0	4 131.8	3 541.1	1 169.6	3 682.1	7 420.9	947.9	1 672.6	3 308.3
MAR	43 783.9	18 202.1	4 290.7	3 630.0	1 757.2	3 676.6	6 953.2	1 021.0	1 255.3	2 997.8
ABR	42 149.9	16 345.7	4 055.7	3 783.5	1 211.6	2 219.4	7 255.0	1 032.0	1 323.6	4 923.4
MAY	44 247.7	16 190.7	4 266.6	4 073.5	1 313.6	2 077.8	7 517.6	1 070.3	3 138.9	4 598.7
JUN	45 809.3	18 830.7	4 298.3	4 240.9	1 171.0	2 072.4	7 743.1	1 145.4	1 323.6	4 983.9
JUL	48 713.9	18 795.0	4 415.4	4 168.1	1 182.8	2 066.1	8 662.8	1 179.1	3 419.0	4 825.6
AGO	51 556.8	19 987.6	4 685.4	4 326.6	1 101.6	2 048.9	8 635.2	1 114.1	4 514.8	5 082.6
SEP	55 062.8	21 644.9	4 830.6	4 526.7	1 261.0	2 005.1	8 906.7	1 440.9	5 415.7	5 031.2
OCT	58 173.5	23 175.0	5 020.1	4 586.9	1 193.4	2 042.1	9 437.5	1 144.7	6 438.0	5 135.8
NOV	58 949.9	23 590.8	4 948.0	4 706.5	1 184.5	2 052.6	9 754.0	1 192.9	6 387.7	5 132.9
DIC	59 702.9	22 857.0	5 284.2	4 714.4	1 278.9	2 080.0	9 452.7	1 219.4	6 294.7	6 521.6

a) Antes de Enero de 1956 no se incluye al Banco Nacional Agrario y desde esa fecha se incluye solamente su cartera nueva. La cartera antigua al 31 de Enero del mencionado año era de Q. 5 043.3 miles.
b) Comprende nuevas construcciones, mejoras y ampliaciones de inmuebles.
c) Incluye Municipalidades
r) Rectificado

GRAFICO No. 9

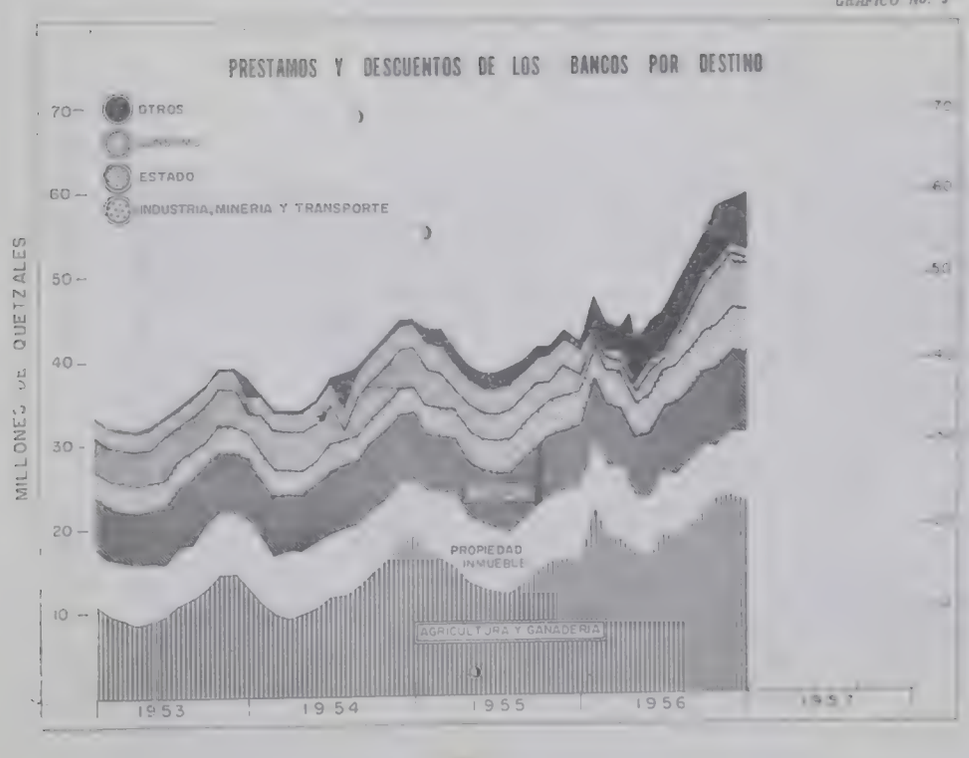

PRESTAMOS BANCARIOS PARA LA AGRICULTURA (a)

(En Miles de Quetzales)

CUADRO Nº 17

Fin de	Total	Café	Citronela	Ajonjolí	Maíz	Frijol	Caña	Algodón	Cultivos de Lenta Recuperación	Equipo de Labranza b)	Mejoras en Fincas	Otros
1949	7 037.7	5 059.6	240.4	26.8	39.6	27.6	47.0	34.4	80.5	205.1	217.6	1 059.1
1950	5 919.4	3 761.5	314.3	10.6	100.2	6.0	128.6	78.5	93.9	258.9	272.5	896.4
1951	7 957.5	4 370.2	252.0	1.1	219.8	9.4	319.0	628.8	236.9	717.5	324.7	878.1
1952	8 976.5	4 244.9	220.1	10.9	432.8	15.6	642.7	1 003.2	317.0	741.6	351.3	996.4
1953	10 780.0	5 674.1	166.0	6.7	448.9	10.0	875.1	1 079.1	507.8	646.2	436.8	929.3
1954	16 160.7	10 248.3	93.5	0.6	160.8	6.6	706.4	2 193.7	566.1	604.0	501.7	1 079.0
1955	13 043.3	5 986.7	170.0	1.2	337.8	5.9	619.6	3 571.1	-	1 042.4	502.5	806.1
1956	17 116.2	7 441.5	190.4	3.2	1 157.6	70.1	558.6	3 861.1	-	1 374.5	680.3	1 778.9
1956												
ENE	18 406.3	5 232.7	183.7	3.3	714.2	32.1	651.6	3 947.5	-	1 196.4	474.5	5 992.1
FEB	15 094.5	3 871.3	184.9	2.9	720.4	32.2	646.6	3 807.7	-	1 147.8	444.8	4 237.9
MAR	14 665.6	4 034.7	195.7	2.9	722.1	34.9	710.6	3 825.9	-	1 105.0	432.7	4 090.9
ABR	12 766.4	4 398.9	220.9	2.8	827.7	36.4	831.9	2 284.1	-	1 063.8	547.0	2 752.9
MAY	12 394.2	5 133.9	213.0	2.3	1 126.0	38.6	690.0	1 898.3	-	1 062.6	542.3	1 686.2
JUN	14 814.3	5 721.3	194.9	2.7	1 334.3	42.0	588.9	1 895.2	-	1 055.3	526.1	3 353.6
JUL	14 447.4	6 710.0	214.8	1.9	1 359.3	46.5	611.8	2 196.3	-	1 074.7	572.5	1 659.6
AGO	15 419.7	7 665.5	197.1	2.1	1 038.2	49.4	609.3	2 523.5	-	1 115.9	642.1	1 576.6
SEP	16 798.5	8 917.2	201.8	2.9	1 076.9	54.8	280.5	2 873.5	-	1 094.0	650.7	1 646.2
OCT	17 982.4	9 194.8	211.1	2.9	1 159.4	64.0	601.4	3 126.9	-	1 206.2	739.3	1 676.4
NOV	18 171.3	8 788.2	202.0	3.2	1 148.4	68.4	584.5	3 558.3	-	1 332.1	729.1	1 757.1
DIC	17 116.2	7 441.5	190.4	3.2	1 157.6	70.1	558.6	3 861.1	-	1 374.5	680.3	1 778.9

a) De avío y refaccionarios. No incluye al Banco Nacional Agrario hasta el mes de diciembre de 1955
b) Comprende también maquinaria agrícola.

PRESTAMOS BANCARIOS PARA LA AGRICULTURA

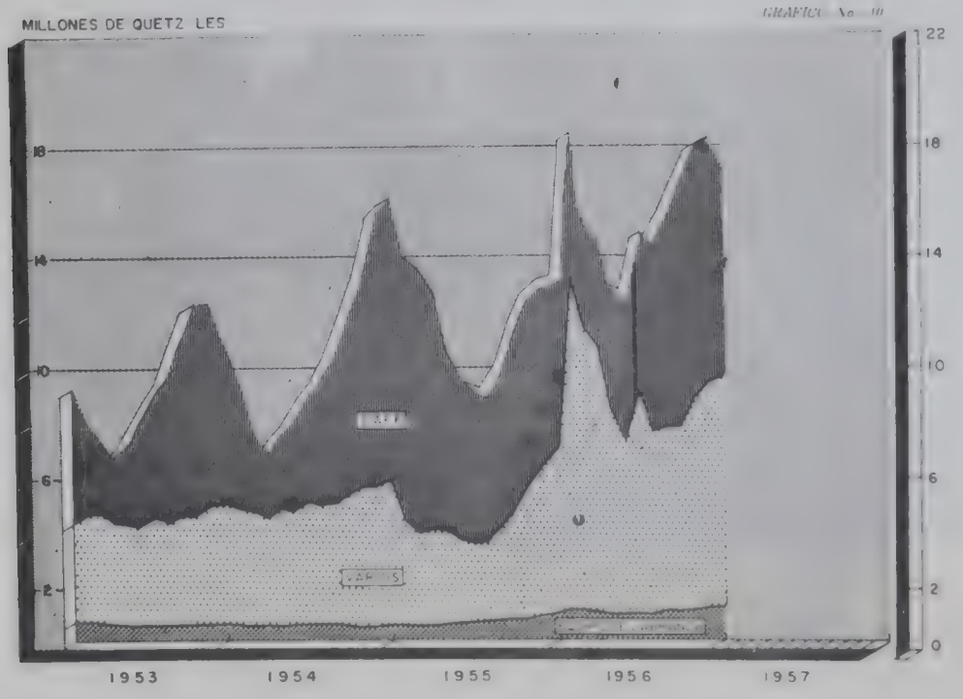

PRESTAMOS BANCARIOS PARA LA GANADERIA (a)

(En Miles de Quetzales) CUADRO N° 18

Fin de	Total	Adquisición de Ganado		Crianza de Ganado	Engorde de Ganado	Producción de leche y Derivados	Otros
		De Raza	Criollo				
1949	1 296.8	216.9	56.5	236.5	433.0	189.7	163.2
1950	1 325.5	138.5	273.9	141.8	381.8	185.9	103.6
1951	1 583.1	85.5	950.2	72.6	290.1	136.0	48.7
1952	1 724.7	68.7	912.8	113.0	451.0	120.8	58.4
1953	2 211.5	74.2	1 339.1	140.0	502.1	102.1	54.0
1954	2 895.5	60.7	2 144.7	119.0	383.3	146.7	42.1
1955	3 351.0	271.0	2 313.5	275.9	226.3	114.4	150.9
1956	5 740.9	1 089.8	3 535.7	420.2	126.1	171.7	397.4
1956							
ENE	3 400.1	283.0	2 321.7	304.8	214.1	112.2	164.3
FEB	3 399.4	303.5	2 283.2	316.6	181.3	121.1	193.5
MAR	3 536.5	317.0	2 394.1	317.2	214.1	120.6	173.5
ABR	3 579.3	312.8	2 384.1	355.0	218.0	120.4	189.0
MAY	3 796.4	340.2	2 569.3	261.4	203.8	127.7	194.0
JUN	4 016.4	415.7	2 666.4	419.6	189.1	130.9	194.7
JUL	4 347.6	591.4	2 773.7	447.6	193.6	136.0	205.3
AGO	4 567.8	626.9	2 937.6	469.7	177.0	136.5	220.1
SEP	4 846.4	651.2	3 192.4	474.0	172.1	144.5	212.2
OCT	5 192.6	689.4	3 502.6	435.7	168.0	143.4	253.5
NOV	5 419.5	818.4	3 567.6	423.8	172.9	159.8	277.0
DIC	5 740.9	1 089.8	3 535.7	420.2	126.1	171.7	397.4

a) De avío y refaccionarios, excluyendo los del Banco Nacional Agrario, hasta el mes de diciembre de 1955.
r) Rectificado.

PRESTAMOS BANCARIOS PARA LA GANADERIA

GRAFICO No. 11

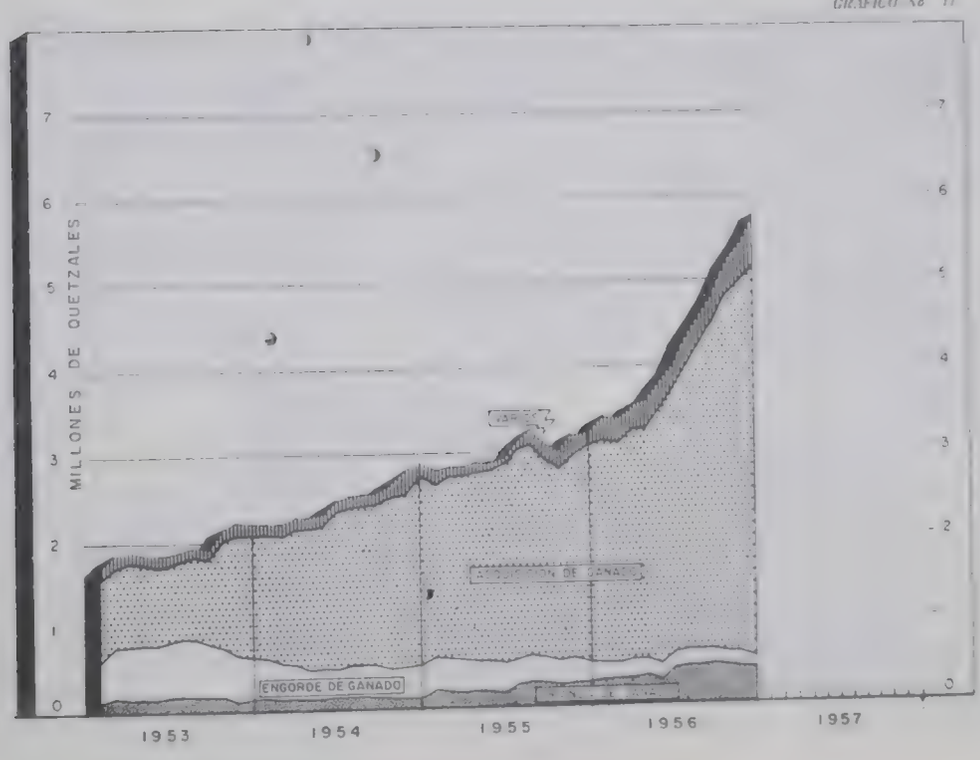

PRESTAMOS BANCARIOS PARA LA INDUSTRIA (a)

CUADRO N° 19

(En Miles de Quetzales)

Fin de	Total	Harina	Azúcar	Bebidas Alcohólicas y Fermentadas	Aceites esenciales	Industrias Químico-Farmacéuticas	Madera	Imprenta	Tejidos de Algodón	Asbestos y Cemento	Otros
1949	3 152.1	180.6	74.9	137.9	92.4	60.6	288.9	16.3	297.1	65.0	1 938.4
1950	2 963.6	40.0	161.0	46.2	104.6	53.1	273.8	44.2	354.4	42.6	1 823.7
1951	3 409.3	103.3	217.6	174.0	113.1	57.8	270.7	78.6	534.5	42.4	1 817.3
1952	3 960.4	162.1	142.3	40.3	68.3	46.4	220.1	137.1	392.8	41.9	1 749.1
1953	2 903.8	214.5	97.7	45.1	31.3	81.8	214.8	142.7	673.3	31.1	1 372.2
1954	2 569.1	244.1	147.5	63.0	59.1	62.4	202.9	174.7	278.3	49.8	1 287.3
1955	3 706.3	243.0	165.0	202.9	114.7	96.8	241.8	230.2	683.4	67.7	1 660.8
1956	4 968.5	300.5	330.2	290.5	110.1	46.7	657.1	268.7	237.8	160.9	2 566.0
1955											
ENE	3 130.8	217.3	136.1	63.0	63.2	51.5	218.7	194.7	894.5	93.9	1 197.9
FEB	3 205.5	220.1	149.7	148.2	62.9	46.5	215.3	194.9	856.1	94.9	1 216.9
MAR	3 389.6	201.2	143.7	227.6	62.9	43.9	219.7	185.9	918.9	91.0	1 294.8
ABR	3 494.6	187.0	159.4	246.7	62.9	43.6	264.9	194.6	1 010.6	97.1	1 227.8
MAY r)	3 590.3	206.9	153.4	177.1	63.0	94.6	237.8	201.3	1 178.8	97.3	1 180.3
JUN	3 611.7	183.5	153.9	208.0	63.7	92.3	180.9	196.9	1 185.9	95.8	1 250.8
JUL	3 723.5	262.3	153.9	238.2	63.7	88.9	231.7	216.5	1 163.7	86.0	1 218.6
AGO	3 763.9	268.1	147.3	187.2	63.7	92.7	255.1	234.2	1 157.8	68.5	1 289.3
SEP	3 810.0	301.0	132.9	209.9	63.7	92.0	265.0	225.9	1 006.9	64.8	1 447.9
OCT	3 740.8	259.2	133.6	165.1	95.9	91.7	241.4	229.0	947.0	77.1	1 500.8
NOV	3 854.5	302.9	134.5	183.0	102.8	94.9	265.3	72.9	926.6	79.9	1 691.7
DIC	3 706.3	243.0	165.0	202.9	114.7	96.8	241.8	230.2	683.4	67.7	1 660.8
1956											
ENE	3 789.6	260.6	145.3	185.1	116.1	93.1	295.4	228.0	748.6	60.7	1 656.7
FEB	3 786.0	226.8	119.9	173.7	113.8	123.1	315.4	231.3	634.5	42.4	1 815.1
MAR	3 979.5	208.0	91.9	248.1	106.6	73.6	366.1	223.9	622.2	62.1	1 977.0
ABR	3 833.5	232.4	105.8	117.9	122.9	60.7	396.7	213.0	586.8	64.4	1 933.7
MAY	4 035.0	257.8	87.5	197.6	109.7	67.6	378.0	235.9	516.2	62.7	2 122.0
JUN	4 048.9	261.0	83.6	223.6	108.8	70.1	385.8	277.1	517.2	62.0	2 107.9
JUL	4 150.4	283.0	80.1	265.7	108.1	71.8	402.9	260.5	523.3	76.3	2 078.7
AGO	4 425.5	247.4	75.4	225.2	70.9	62.2	406.1	254.9	562.8	75.1	2 445.5
SEP	4 590.2	245.3	297.9	254.2	99.3	81.6	422.2	256.5	605.0	103.8	2 224.4
OCT	4 770.7	260.1	338.6	227.3	101.8	72.8	419.9	261.2	505.6	153.0	2 430.4
NOV	4 669.7	252.6	345.8	257.9	109.1	64.5	419.2	273.1	266.0	157.3	2 524.2
DIC	4 968.5	300.5	330.2	290.5	110.1	46.7	657.1	268.7	237.8	160.9	2 566.0

a) De avío y refaccionarios, excluyendo al Banco Nacional Agrario, hasta el mes de diciembre de 1955
r) Rectificado

GRAFICO No. 12

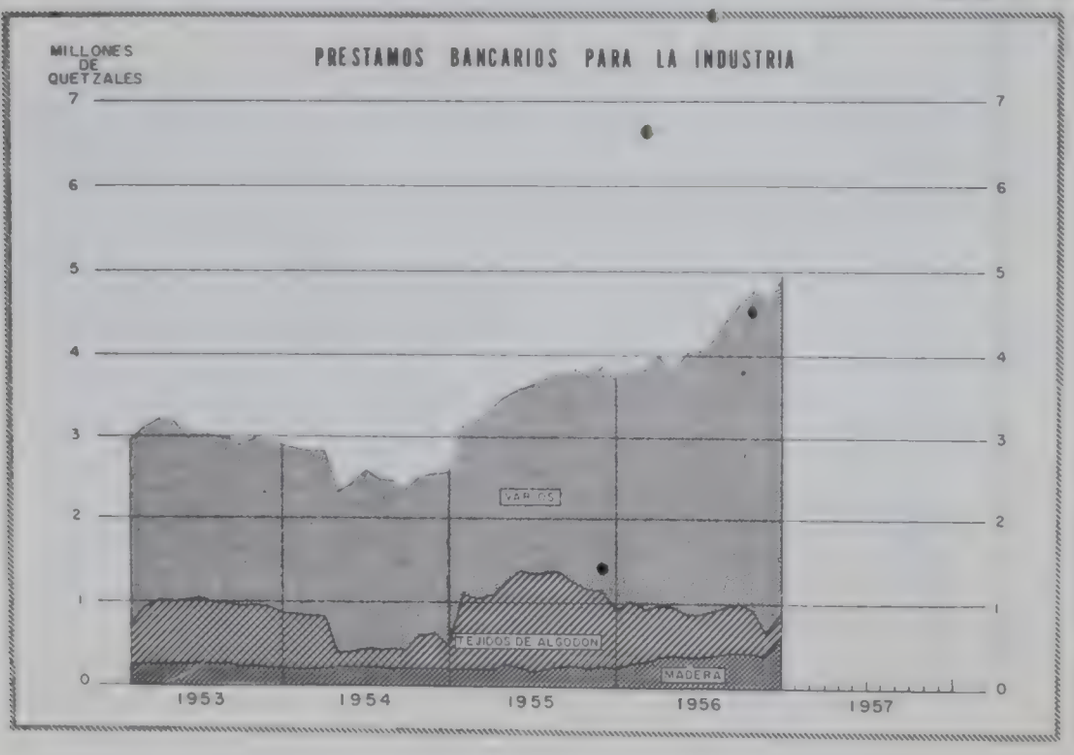

PRESTAMOS BANCARIOS PARA EL COMERCIO (a)

(En Miles de Quetzales) CUADRO N° 20

Fin de	Total	Importación	Exportación	Mayoreo	Minoreo	Hoteles y Similares	Pago de Mercaderías (b)	Financiar Ventas a Plazos	Para Comisiones	Otros
1949	4 740.7	1 444.5	324.0	1 035.1	50.8	249.2	54.6	37.4	22.1	1 523.0
1950	4 925.9	1 878.6	380.9	290.7	73.1	237.1	38.8	160.0	145.9	1 720.8
1951	6 594.8	3 135.4	327.3	630.7	102.3	226.2	38.8	355.4	107.4	1 671.3
1952	6 250.2	2 810.8	56.8	608.0	118.5	192.0	488.4	415.0	124.7	929.0
1953	7 247.5	3 560.5	465.6	654.8	103.3	161.8	765.9	521.8	85.3	928.5
1954	7 813.3	3 944.5	788.7	621.4	135.6	175.9	694.4	589.9	75.4	787.5
1955	7 391.8	2 695.3	1 049.3	862.8	132.2	194.7	976.3	771.9	40.8	668.5
1956	9 452.7	4 395.6	291.8	1 882.4	155.3	125.2	904.8	1 069.7	39.5	588.4
1956										
ENE	7 884.3	2 782.3	1 031.3	1 130.5	143.9	193.0	959.2	744.7	46.8	672.6
FEB	7 613.8	2 900.2	992.1	936.6	132.3	192.9	976.3	763.0	45.9	674.5
MAR	7 143.3	2 853.0	419.2	996.3	230.3	190.0	923.9	894.1	46.5	590.0
ABR	7 452.8	2 685.0	835.5	1 139.2	138.8	197.9	904.4	908.2	54.0	589.8
MAY	7 673.1	2 993.1	563.7	1 267.4	136.8	155.6	936.4	936.9	41.5	641.7
JUN	7 743.1	2 950.7	497.1	1 384.1	134.8	121.8	950.2	1 075.5	36.4	593.5
JUL	8 662.8	3 258.6	813.3	1 728.3	136.0	126.5	991.5	944.6	20.2	843.8
AGO	8 635.2	3 434.7	722.7	1 717.3	139.5	119.6	935.4	953.7	24.8	587.5
SEP	8 906.7	3 686.3	718.9	1 812.9	132.3	119.9	909.2	924.2	22.3	580.7
OCT	9 437.5	3 817.4	697.9	1 945.5	138.4	118.7	912.8	1 199.6	21.2	586.0
NOV	9 754.0	4 004.5	687.9	1 932.2	152.6	122.1	932.0	1 325.1	25.9	571.7
DIC	9 452.7	4 395.6	291.8	1 882.4	155.3	125.2	904.8	1 069.7	39.5	588.4

a) No incluye al Banco Nacional Agrario, hasta el mes de diciembre de 1955.
b) Desde julio de 1952 comprende únicamente Compra-Venta de Ganado para destace.

PRESTAMOS BANCARIOS PARA EL COMERCIO

GRAFICO No. 13

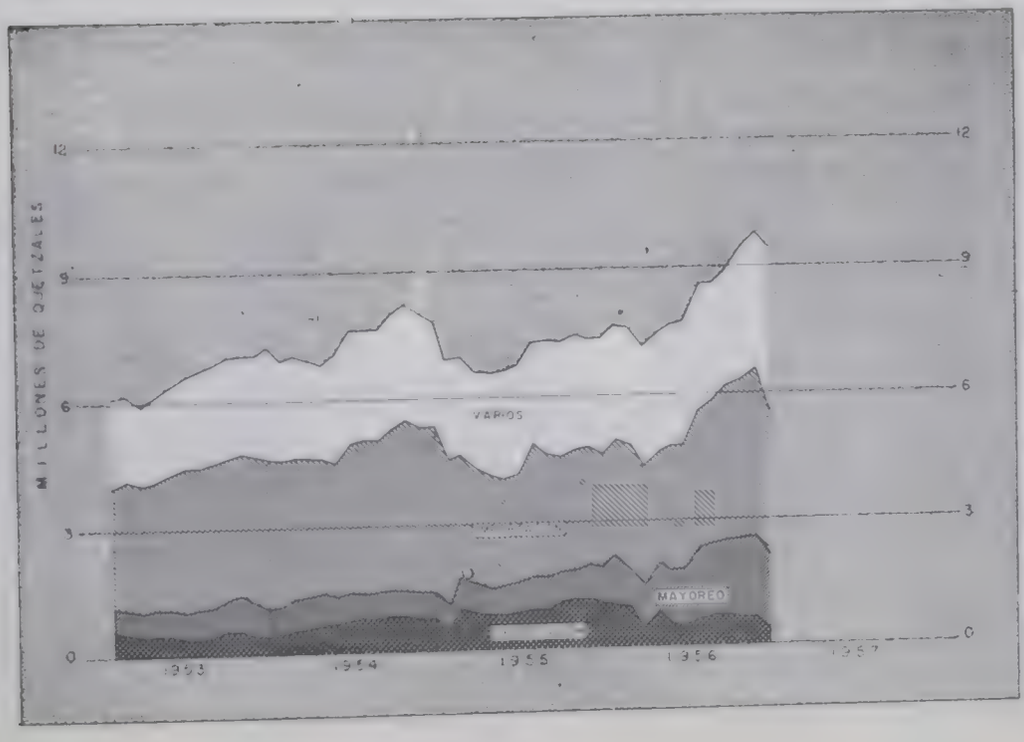

FONDO DE ESTABILIZACION MONETARIA

(En Miles de Quetzales)

CUADRO N° 21

Fin de	Total	Oro			Depósitos y Valores		
		Total	En Caja	En el Exterior (a)	Total	Depósitos a la vista	Valores de inmediata realización
1946	48 744	28 477	4 258	24 219	18 267	11 230	7 037
1947	50 836	28 478	4 258	24 220	22 358	10 318	12 040
1948	47 299	28 478	4 258	24 220	18 821	5 774	13 047
1949	37 925	28 478	4 258	24 220	9 447	3 200	6 247
1950	38 582	28 478	4 258	24 220	10 104	5 537	4 567
1951	41 135	28 477	4 257	24 220	12 658	6 242	6 416
1952	44 365	28 477	4 257	24 220	15 888	7 010	8 878
1953	43 480	28 477	4 257	24 220	14 003	7 519	6 484
1954	39 985	28 477	4 257	24 220	11 508	6 549	4 959
1955	55 521	28 483	4 263	24 220	27 038	9 034	18 004
1956	71 172 r)	28 487 r)	4 267 r)	24 220	42 690 r)	9 110	33 580 r)
1956							
ENE	60 545	28 488	4 268	24 220	32 057	7 664	24 393
FEB	68 565	28 488	4 268	24 220	40 077	11 084	28 993
MAR	71 217	28 490	4 270	24 220	42 727	7 500	35 227
ABR	74 017	28 490	4 270	24 220	45 527	8 900	36 627
MAY	75 403	28 490	4 270	24 220	46 913	10 380	36 533
JUN	74 285	28 490	4 270	24 220	45 795	6 921	38 874
JUL	71 398	28 489	4 269	24 220	42 909	4 428	38 481
AGO	66 021	28 489	4 269	24 220	37 532	4 329	33 203
SEP	61 869	28 488	4 268	24 220	33 381	4 402	28 979
OCT	61 459	28 488	4 268	24 220	32 971	5 905	27 066
NOV	65 058	28 488	4 268	24 220	36 570	5 892	30 678
DIC	70 177 r)	28 487 r)	4 267 r)	24 220	42 690	9 110	33 580
1957							
ENE	75 238	28 487	4 267	24 220	46 751	8 761	37 990
FEB	78 958	28 487	4 267	24 220	50 471	8 196	42 275
MAR	83 643	28 486	4 266	24 220	55 157	7 804	47 353
ABR	85 180	28 486	4 266	24 220	56 684	2 411	54 283
MAY	81 216	28 492	4 272	24 220	52 724	1 565	51 159
JUN	79 396	28 504	4 284	24 220	50 892	2 404	48 488
JUL	76 492	28 512	4 292	24 220	47 980	2 551	45 429
AGO	73 150	28 511	4 291	24 220	44 639	3 824	40 815
SEP	69 417	28 527	4 307	24 220	40 890	5 884	35 006
OCT	69 454	28 526	4 306	24 220	40 928	9 436	31 492
NOV	71 866	28 525	4 305	24 220	43 341	10 299	33 042

(a) Incluye desde 1947, la cuota en oro en el Fondo Monetario Internacional, por un monto -sin fluctuación- de 1,250 miles de quetzales.

(b) Incluye billetes extranjeros. (r) Rectificado.

FONDO DE ESTABILIZACION MONETARIA

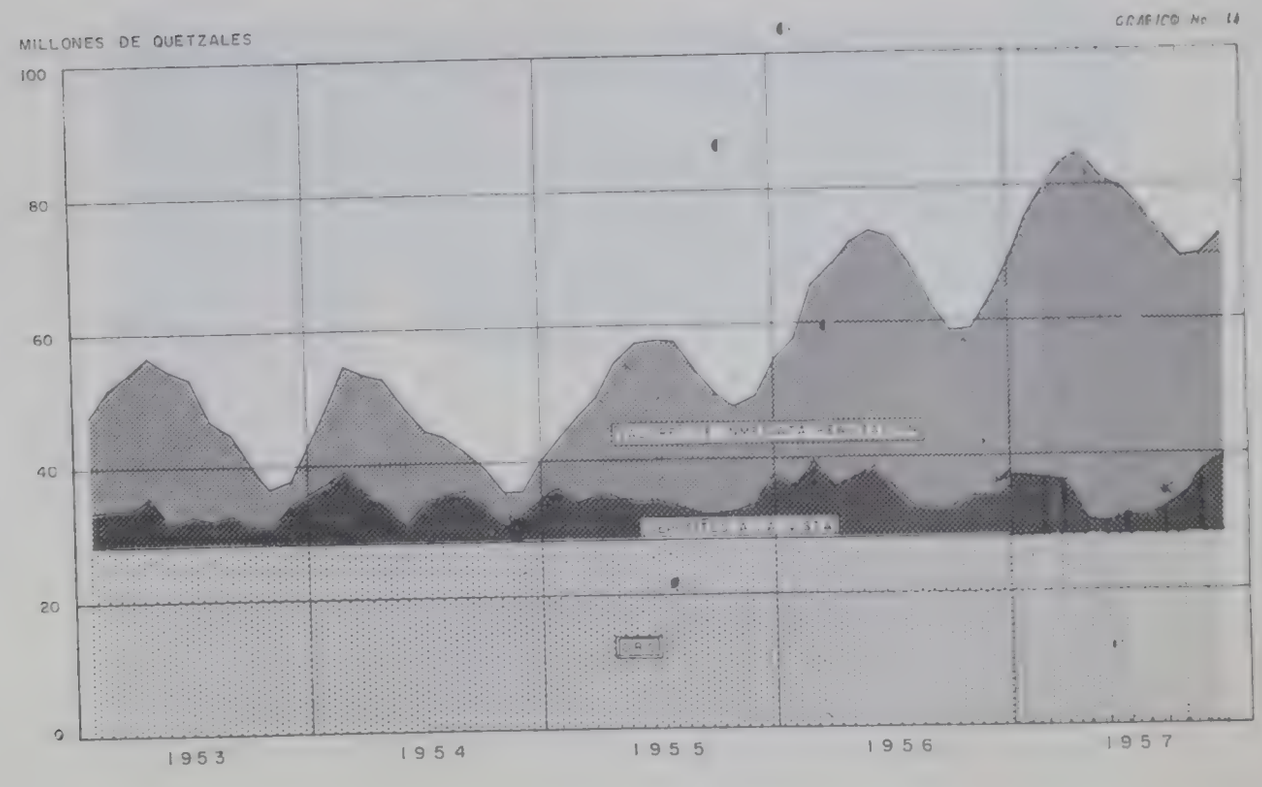

RESERVAS MONETARIAS INTERNACIONALES OFICIALES

(En Miles de Quetzales)

CUADRO N° 22

Fin de	Reservas Netas	Obligaciones			Reservas Absolutas		
		Total	Otros Bancos	Banco de Guatemala	Total	Fondo de Estabilización Monetaria	Divisas de Otros Bancos (a)
1946	46 787	2 681	...	...	49 488	46 744	2 694
1947	51 141	1 862	1 327	535	53 003	50 836	2 167
1948	47 351	1 803	1 138	665	49 154	47 299	1 855
1949	38 066	2 617	1 930	687	40 683	27 925	2 758
1950	39 399	1 652	1 330	322	41 051	38 582	2 469
1951	41 923	1 365	1 249	116	43 288	41 135	2 153
1952	44 042	1 994	889	1 104	46 036	44 365	1 671
1953	42 383	2 179	773	1 406	44 562	42 480	2 082
1954	39 718	1 624	930	694	41 342	39 986	1 356
1955	54 732	2 406	545	1 861	57 138	55 521	1 617
1956	68 384 r)	5 512	1 452	4 062	73 896 r)	71 177 r)	2 719
1956							
ENE	57 862	5 521	581	4 940	63 393	60 550	2 843
FEB	65 358	5 798	732	5 066	71 156	68 565	2 591
MAR	68 686	5 023	784	4 239	73 709	71 217	2 492
ABR	71 903	4 467	790	3 677	76 370	74 017	2 353
MAY	73 648	4 037	715	3 322	77 685	75 403	2 282
JUN	72 403	3 941	701	3 240	76 344	74 285	2 059
JUL	68 850	4 419	983	3 436	73 269	71 398	1 872
AGO	62 808	5 097	870	4 227	67 905	66 021	1 884
SEP	58 778	5 528	1 469	4 059	64 306	61 869	2 437
OCT	58 966	5 542	1 417	4 125	64 508	61 459	3 049
NOV	63 480	5 737	1 556	4 181	69 228	65 058	4 170
DIC	68 384 r)	5 512	1 452	4 062	73 896r)	71 177r)	2 719
1957							
ENE	73 650	5 753	1 573	4 180	79 403	75 238	4 165
FEB	77 328	5 644	1 522	4 122	82 972	78 958	4 014
MAR	82 021	5 581	1 552	4 029	87 602	83 643	3 959
ABR	83 621	4 704	1 160	3 544	88 325	85 180	3 145
MAY	79 504	4 405	1 074	3 331	83 909	81 216	2 693
JUN	77 284 b)	4 487	1 040	3 447	81 771	79 396	2 375
JUL	74 081	4 975	1 414	3 561	79 056	76 492	2 564
AGO	70 485	4 897	1 092	3 805	75 382	73 150	2 232
SEP	65 982	5 439	1 367	4 072	71 421	69 417	2 004
OCT	66 654	5 302	1 555	3 747	71 956	69 454	2 502
NOV	69 812	5 128	1 499	3 629	74 940	71 866	3 074

(a) Depósitos a la vista, excepto por un monto pequeñísimo de monedas y billetes extranjeros en caja.
(r) Rectificado
(b) No incluye el movimiento de la Suc. del Banco Popular S. A. de Colombia.

RESERVAS MONETARIAS INTERNACIONALES OFICIALES

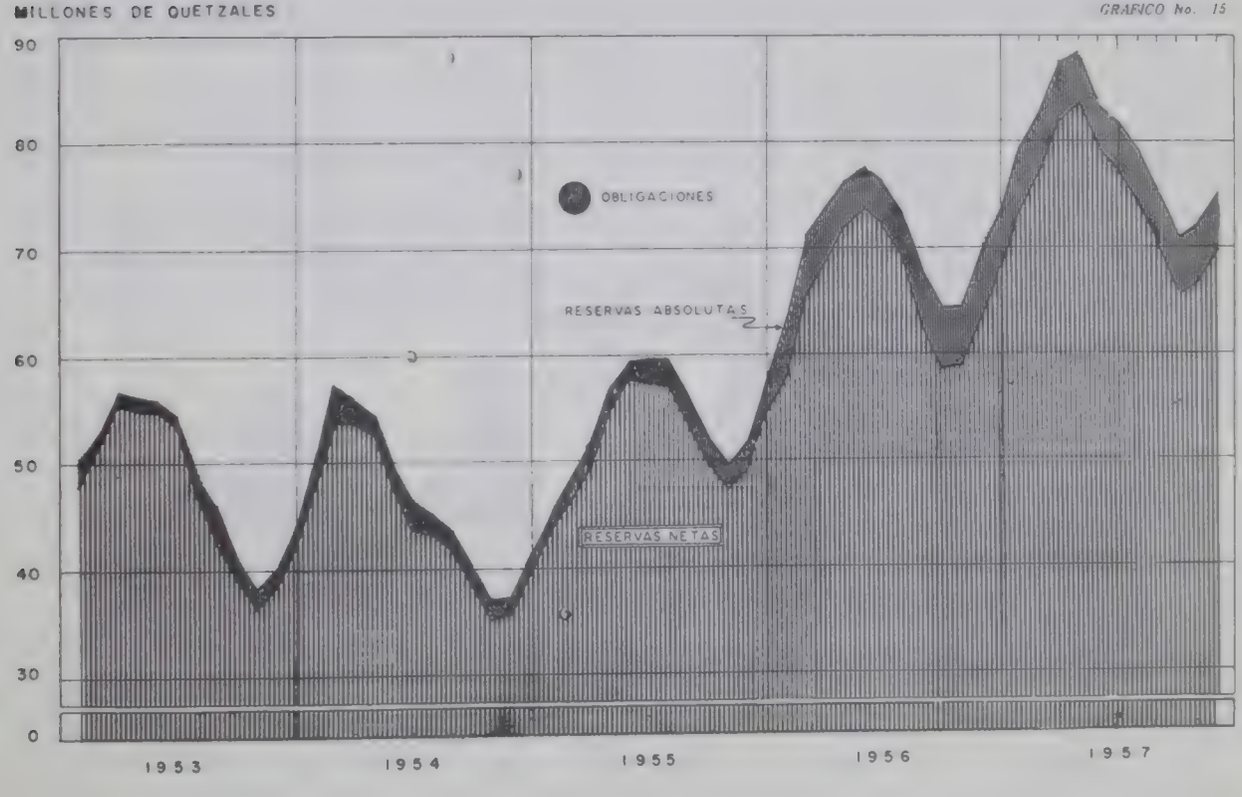

COMPRA Y VENTA DE DIVISAS DEL SISTEMA BANCARIO (a)

(En Miles de Quetzales)

CUADRO N° 23

Período	COMPRAS			VENTAS			SALDOS		
	Total	Banco de Guatemala	Otros Bancos	Total	Banco de Guatemala	Otros Bancos	Total	Banco de Guatemala	Otros Bancos
1946	45 752	...	...	37 569	...	...	+ 8 183	...	...
1947	68 827	...	...	64 432	...	...	+ 4 395	...	...
1948	71 206	3 113	68 093	74 285	8 232	66 053	- 3 079	- 5 119	+ 2 040
1949	71 801	1 974	69 827	79 018	8 895	70 123	- 7 217	- 6 921	- 296
1950	83 813	1 937	81 876	83 430	7 509	75 921	+ 383	- 5 572	+ 5 955
1951	94 682	940	93 742	92 317	7 180	85 137	+ 2 365	- 6 240	+ 8 605
1952	102 090	1 455	100 635	99 313	11 644	87 669	+ 2 777	- 10 189	+ 12 966
1953	102 262	1 147	101 115	103 506	14 819	88 687	- 1 244	- 13 672	+ 12 428
1954	112 142	1 183	110 959	115 370	16 339	99 031	- 3 228	- 15 156	+ 11 928
1955	130 220	2 854	127 366	114 535	12 302	93 233	+ 15 685	- 9 448	+ 25 133
1956	160 324	11 733	148 591	143 335	23 118	120 217	+ 16 989	- 11 385	+ 28 374
1956									
ENE	16 343	417	15 926	10 089	1 030	9 060	+ 6 253	- 613	+ 6 866
FEB	18 002	507	17 495	10 315	1 167	9 148	+ 7 687	- 660	+ 8 347
MAR	13 787	700	13 087	11 158	2 198	8 960	+ 2 629	- 1 498	+ 4 127
ABR	16 211	2 208	14 003	13 500	3 125	10 375	+ 2 711	- 917	+ 3 628
MAY	13 345	1 574	11 771	12 032	2 116	9 916	+ 1 313	- 542	+ 1 855
JUN	10 549	1 392	9 157	11 905	1 941	9 964	- 1 356	- 549	- 807
JUL	7 572	950	6 622	10 669	1 059	9 610	- 3 097	- 109	- 2 988
AGO	6 905	501	6 404	12 249	2 278	9 971	- 5 344	- 1 777	- 3 567
SEP	7 773	858	6 915	11 392	2 088	9 304	- 3 619	- 1 230	- 2 389
OCT	13 091	1 300	11 791	12 889	1 893	10 996	+ 202	- 593	+ 795
NOV	18 327	609	17 718	13 608	2 184	11 424	+ 4 719	- 1 575	+ 6 294
DIC	18 419	717	17 702	13 528	2 039	11 489	+ 4 891	- 1 322	+ 6 213
1957									
ENE	19 088	1 196	17 892	13 807	1 991	11 816	+ 5 281	- 795	+ 6 076
FEB	16 447	1 107	15 340	12 892	1 957	10 935	+ 3 555	- 850	+ 4 405
MAR	19 004	1 230	17 774	13 941	2 294	11 647	+ 5 063	- 1 064	+ 6 127
ABR	14 665	1 606	13 059	13 634	1 882	11 752	+ 1 031	- 276	+ 1 307
MAY	10 628	1 188	9 440	15 810	2 179	13 631	- 5 182	- 991	- 4 191
JUN	10 995	1 428	9 567	12 900	1 672	11 228	- 1 905	- 244	- 1 661
JUL	10 045	1 246	8 799	13 030	1 543	11 487	- 2 985	- 297	- 2 688
AGO	9 901	287	9 623	13 762	1 625	12 137	- 3 861	- 1 338	- 2 514
SEP	8 505	1 671	6 834	12 276	1 101	11 175	- 3 771	+ 570	- 4 341
OCT	15 357	1 267	14 090	15 025	1 997	13 028	+ 332	- 730	+ 1 062

(a) No incluye compras y ventas interbancarias.

COMPRA Y VENTA DE DIVISAS DEL SISTEMA BANCARIO

MILLONES DE QUETZALES

GRAFICO No 16

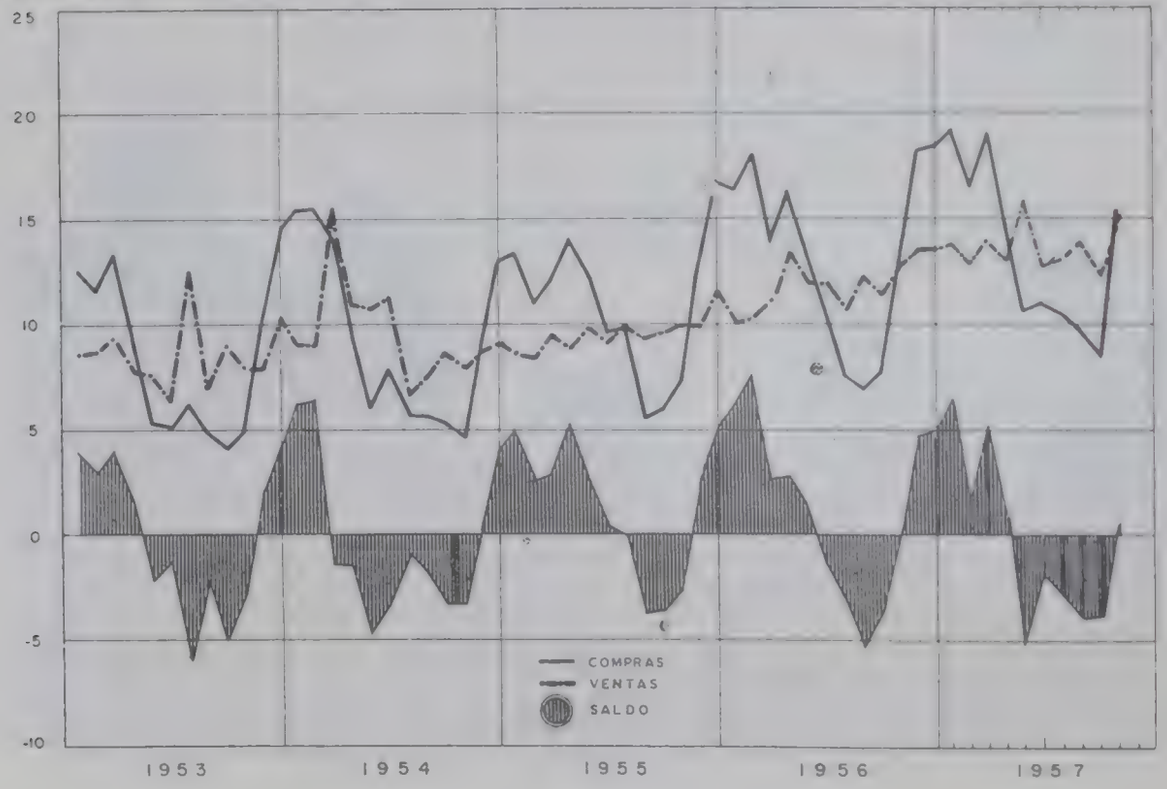

OBLIGACIONES MONETARIAS INTERNACIONALES

CUADRO N° 24

(En Miles de Quetzales)

Fin de	Total	Sobregiros	Depósitos a Plazo Menor	Acreedores por Cartas de Crédito	Cobranzas por Liquidar	Otras Obligaciones	Préstamos de Bancos Extranjeros
1946	.	.	.	.	.	.	-
1947	.	.	.	.	.	.	-
1948	.	.	.	.	.	.	-
1949	.	.	.	.	.	.	-
1950	1 661.6	4.5	169.0	1 450.5	24.9	2.7	-
1951	1 388.3	.7	174.3	1 168.1	6.7	8.5	-
1952	1 994.2	13.9	182.0	1 698.0	16.4	84.8	-
1953	2 178.6	39.4	197.0	1 930.4	20.1	1.7	-
1954	1 823.5	130.4	133.5	630.1	7.1	722.5	-
1955	2 406.6	3.0	185.1	1 293.0	3.8	787.6	134.1
1956	5 512.0	5.8	929.7	3 705.5	16.8	854.2	-
1956							
ENE	5 526.0	6.7	198.5	4 333.0	88.4	781.8	116.6
FEB	5 797.5	18.9	179.9	4 670.3	55.7	779.4	93.3
MAR	5 022.6	27.2	189.4	3 969.7	13.2	747.5	75.8
ABR	4 467.3	26.3	753.7	2 777.5	66.4	758.1	83.3
MAY	4 037.0	3.5	877.5	2 266.2	72.0	771.2	46.6
JUN	3 940.6	3.0	1 040.4	2 032.4	48.7	816.1	-
JUL	4 419.4	6.6	827.6	2 648.3	72.4	864.5	-
AGO	5 097.3	7.0	915.6	3 244.1	41.2	889.4	-
SEP	5 712.1	27.3	922.6	3 468.3	119.7	1 174.2	-
OCT	5 542.3	24.8	1 045.1	3 461.7	136.4	874.3	-
NOV	5 737.1	19.8	1 009.8	3 799.7	47.0	860.8	-
DIC	5 512.0	5.8	929.7	3 705.5	16.8	854.2	-
1957							
ENE	5 753.1	6.3	1 001.9	3 810.7	101.0	833.2	-
FEB	5 643.8	1.1	1 087.1	3 619.3	115.4	820.9	-
MAR	5 581.0	2.3	1 111.7	3 595.8	86.7	784.5	-
ABR	4 703.9	28.2	982.8	2 802.6	141.1	749.2	-
MAY	4 405.4	10.5	976.5	2 572.1	66.0	780.3	-
JUN	4 486.9	1.0	1 062.1	2 613.7	48.7	761.4	-
JUL	4 974.9	13.4	1 021.4	2 983.9	200.9	775.3	-
AGO	4 897.3	2.3	996.9	3 089.5	57.1	781.5	-
SEP	5 438.8	39.4	953.1	3 625.9	49.9	770.5	-
OCT	5 301.6	128.8	1 118.0	3 229.6	54.2	771.0	-
NOV	5 127.5	14.2	1 059.7	3 100.3	180.2	773.1	-

OBLIGACIONES MONETARIAS INTERNACIONALES

GRAFICO No 17

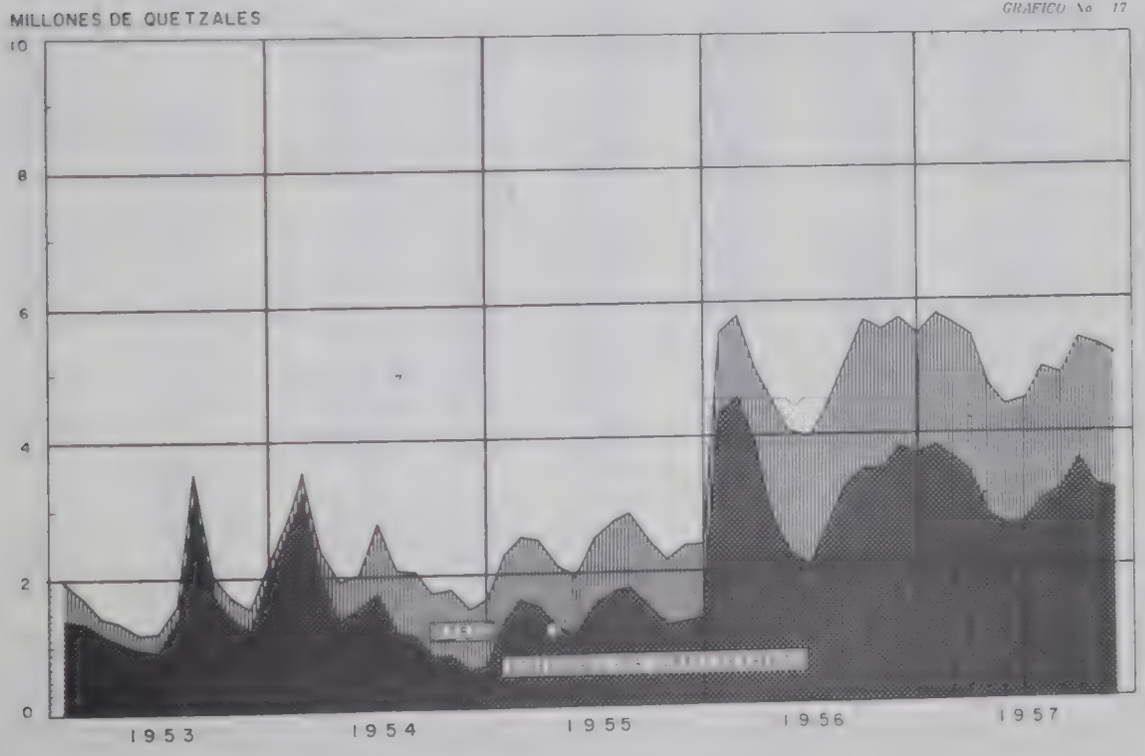

TASAS DE CAMBIO OFICIALES : MEXICO Y CENTRO AMERICA

CUADRO N° 25

Fin de	México Peso	Guatemala Quetzal	El Salvador Colón (a)	Honduras Lempira	Nicaragua Córdoba	Costa Rica Colón
1946	4.85	1.0075	2.5025	2.04	5.04	5.67
1947	4.85	1.0075	2.5013	2.04	5.04	5.67
1948	6.88	1.0075	2.5025	2.04	5.04	5.67
1949	8.64	1.0075	2.5038	2.04	5.04	5.67
1950	8.64	1.0075	2.5025	2.02	7.05	5.67
1951	8.65	1.0075	2.5075	2.02	7.05	5.67
1952	8.60	1.0075	2.5000	2.02	7.05	5.67
1953	8.60	1.0075	2.5000	2.02	7.05	5.67
1954	12.49	1.0075	2.5000	2.02	7.05	5.67
1955	12.49	1.0075	2.5000	2.00	7.05	5.67
1956	12.49	1.0075	2.5100	2.02	7.05	5.67
1956						
ENE	12.49	1.0075	2.5100	2.02	7.05	5.67
FEB	12.49	1.0075	2.5100	2.02	7.05	5.67
MAR	12.49	1.0075	2.5100	2.02	7.05	5.67
ABR	12.49	1.0075	2.5100	2.02	7.05	5.67
MAY	12.49	1.0075	2.5100	2.02	7.05	5.67
JUN	12.49	1.0075	2.5100	2.02	7.05	5.67
JUL	12.49	1.0075	2.5100	2.02	7.05	5.67
AGO	12.49	1.0075	2.5100	2.02	7.05	5.67
SEP	12.49	1.0075	2.5100	2.02	7.05	5.67
OCT	12.49	1.0075	2.5100	2.02	7.05	5.67
NOV	12.49	1.0075	2.5100	2.02	7.05	5.67
DIC	12.49	1.0075	2.5100	2.02	7.05	5.67
1957						
ENE	12.49	1.0075	2.5100	2.02	7.05	5.67
FEB	12.49	1.0075	2.5100	2.02	7.05	5.67
MAR	12.49	1.0075	2.5100	2.02	7.05	5.67
ABR	12.49	1.0075	2.5100	2.02	7.05	5.67
MAY	12.49	1.0075	2.5100	2.02	7.05	5.67
JUN	12.49	1.0075	2.5100	2.02	7.05	5.67
JUL	12.49	1.0075	2.5100	2.02	7.05	5.67
AGO	12.49	1.0075	2.5100	2.02	7.05	5.67
SEP	12.49	1.0075	2.5100	2.02	7.05	5.67
OCT	12.49	1.0075	2.5100	2.02	7.05	5.67
NOV	12.49	1.0075	2.5100	2.02	7.05	5.67

El tipo oficial de cambio es con relación al Dólar de los Estados Unidos de Norte América.

(a) Bancos Comerciales.

FUENTE: International Financial Statistics.

CUADRO N° 26

	Canadá Dóllar (1)	México Peso	Bélgica Franco (2)	Italia Lira (3)	Inglaterra Libra Esterlina	Suiza Franco (4)	Holanda Guilder	Francia Franco (5)
1947	0.9194	0.2061	0.0228	0.0045	4.0239	0.2630	...	0.0084
1948	0.9175	0.1795	0.0228	0.0017	4.0297	0.2446	...	0.0032
1949	0.9291	0.1263	0.0219	0.0017	3.6686	0.2463	...	0.0030
1950	0.9161	0.1158	0.0199	0.0016	2.8000	0.2315	...	0.0029
1951	0.9741	0.1158	0.0199	0.0016	2.8000	0.2307	...	0.0029
1952	1.0002	0.1160	0.0199	0.0016	2.7981	0.2316	...	0.0029
1953	1.0001	0.1161	0.0200	0.0016	2.8122	0.2333	...	0.0029
1954	1.0284	0.0914	0.0200	0.0016	2.8089	0.2324	...	0.0028
1955	1.0139	0.0802	0.0199	0.0016	2.7913	0.2334	...	0.0029
1956	1.0150	0.0802	0.0200	0.0016	2.7953	0.2334	...	0.0029
1956								
ENE	1.0008	0.0802	0.0200	0.0016	2.8070	0.2334	...	0.0029
FEB	1.0001	0.0802	0.0200	0.0016	2.8070	0.2334	...	0.0029
MAR	1.0001	0.0802	0.0200	0.0016	2.8050	0.2334	...	0.0029
ABR	1.0056	0.0802	0.0200	0.0016	2.8063	0.2334	...	0.0029
MAY	1.0073	0.0802	0.0200	0.0016	2.8086	0.2334	...	0.0029
JUN	1.0106	0.0802	0.0201	0.0016	2.8010	0.2334	...	0.0028
JUL	1.0130	0.0802	0.0200	0.0016	2.7881	0.2334	...	0.0028
AGO	1.0200	0.0802	0.0200	0.0016	2.7831	0.2334	...	0.0029
SEP	1.0245	0.0802	0.0201	0.0016	2.7845	0.2334	...	0.0028
OCT	1.0267	0.0802	0.0201	0.0016	2.7851	0.2334	...	0.0029
NOV	1.0320	0.0802	0.0200	0.0016	2.7828	0.2334	...	0.0028
DIC	1.0400	0.0802	0.0199	0.0016	2.7850	0.2334	...	0.0028
1957								
ENE	1.0366	0.0802	0.0199	0.0016	2.7843	0.2333	0.2612	0.0028
FEB	1.0445	0.0802	0.0199	0.0016	2.7969	0.2330	0.2612	0.0028
MAR	1.0459	0.0802	0.0199	0.0016	2.7876	0.2332	0.2614	0.0028
ABR	1.0418	0.0802	0.0199	0.0016	2.7822	0.2333	0.2565	0.0028
MAY	1.0468	0.0802	0.0199	0.0016	2.7819	0.2334	0.2615	0.0028
JUN	1.0484	0.0802	0.0198	0.0016	2.7901	0.2334	0.2612	0.0028
JUL	1.0518	0.0802	0.0199	0.0016	2.7877	0.2333	0.2614	0.0028
AGO	1.0516	0.0802	0.0198	0.0016	2.7828	0.2334	0.2612	0.0028
SEP	1.0445	0.0802	0.0198	0.0016	2.7853	0.2334	0.2612	0.0023
OCT	1.0332	0.0802	0.0199	0.0016	2.7993	0.2334	0.2626	0.0023
NOV	1.0385	0.0802	0.0200	0.0016	2.8021	0.2334	0.2639	0.0023

(a) Del Vendedor. Promedios de las cotizaciones para transferencias cablegráficas de Nueva York, basados en los datos, al cierre, del último día de cada semana. Se despreciaron las fracciones inferiores a cinco cienmilésimos.

(1) Tasa de cambio libre hasta agosto de 1950. No oficial de la segunda semana de enero a la última de agosto de 1950.
(2) Tasas correspondientes a la cuenta "B" de la última semana de agosto a la última de noviembre de 1949, y las semanas de 1950 a partir de la segunda de octubre.
(3) 1947 incluye sólo las últimas treinta y una semanas.
(4) Tasa de cambio libre de la primera semana de enero a la última de septiembre de 1949
(5) Tasa de cambio libre en 1948 y 1949 hasta la primera semana de octubre.

FUENTE: Federal Reserve Bank of New York.

II

FINANZAS PUBLICAS

INGRESOS PRESUPUESTALES DEL GOBIERNO

(En Miles de Quetzales) CUADRO N° 27

Período	Total	Impuestos y Contribuciones	Rentas Patrimoniales	Servicios Públicos	Ventas de Productos Comerciales y Estancados	Otros Ingresos
1946-47	40 536.2	27 471.7	8 752.0	1 330.5	325.5	2 656.5
1947-48	39 630.8	30 640.0	4 934.9	1 416.0	268.9	2 371.0
1948-49	44 452.4	33 281.9	5 027.1	1 489.1	246.8	4 407.5
1949-50	42 812.1	35 093.5	420.1	1 548.7	201.8	5 549.0
1950-51	47 436.1	40 951.7	576.0	1 530.1	149.7	4 228.6
1951-52	57 414.9	49 807.6	195.4	1 996.0	122.2	5 493.7
1952-53	61 511.2	52 829.8	618.1	2 272.8	192.7	5 597.8
1953-54	65 577.3	55 484.7	194.5	2 214.0	152.1	7 531.5
1954-55	76 157.9	61 414.6	444.8	2 327.3	195.9	11 775.3
1955-56	94 836.5	66 228.8	315.2	2 545.6	335.5	26 410.4
1956-57	108 686.4	74 638.0	462.4	2 372.4	396.9	31 396.7
1956-57						
JUL	5 427.3	4 918.0	20.7	161.5	4.9	322.2
AGO	5 605.3	4 515.2	37.9	176.9	20.1	855.2
SEP	4 863.7	3 951.1	28.5	165.6	46.4	661.5
OCT	6 898.1	5 907.0	44.5	186.3	37.1	723.2
NOV	8 000.5	7 019.4	33.2	213.3	40.5	694.1
DIC	8 621.7	7 549.1	31.6	212.3	35.0	793.7
ENE	9 471.2	8 404.5	19.0	270.1	32.5	745.1
FEB	7 592.9	6 299.8	31.2	198.5	28.9	1 034.5
MAR	8 468.0	7 684.8	43.4	200.9	47.2	491.7
ABR	7 850.8	7 231.1	46.7	195.4	35.4	342.3
MAY	6 218.2	5 370.8	39.9	199.6	34.1	573.8
JUN (1)	29 658.7	5 186.6	85.9	192.0	34.8	24 159.4
1957-58						
JUL	6 118.3	5 864.2	51.1	192.6	31.5	278.9
AGO	6 148.8	5 562.0	80.7	211.1	10.7	280.3
SEP	5 831.4	4 776.4	111.4	168.6	38.7	736.3
OCT	7 439.0	6 648.5	99.6	174.9	32.9	483.1
NOV	7 526.5	6 642.0	32.5	207.2	42.4	602.4

NOTAS:

1) En el renglón "Otros Ingresos" del mes de Junio de 1957 se incluyen la suma de Q. 17 244.2 miles correspondiente a la ayuda de Estados Unidos en 1956-1957 y Q. 5 565.1 miles por concepto de rentas consignadas recaudadas en ese mismo año fiscal. Además se le dedujo al renglón "Impuestos y Contribuciones", distribuida en los meses en que se recaudó la cantidad de Q. 1 014.8 miles y se le agregó igualmente al rubro "Otros Ingresos" para que quedaran comprendidas en este grupo de ingresos la totalidad de Rentas Consignadas recaudadas durante el ejercicio fiscal 1956-1957.

FUENTE: Contaduría General de la Nación

PRESUPUESTO DEL GOBIERNO

(En Miles de Quetzales)

CUADRO No. 28

Período (Jul/Jun)	Ingresos Efectivos	Egresos Efectivos			Déficit o Superávit de Caja	Gastos Causados	Déficit o Superávit Real
		Total	Ejercicio Vigente	Ejercicios Anteriores			
1946-47	40 536.2	31 508.5	29 763.1	1 745.4	+ 9 027.7	33 265.2	+ 7 271.0
1947-48	39 630.8	41 709.5	39 829.1	1 880.4	- 2 078.7	46 480.5	- 6 849.7
1948-49	44 452.4	47 162.1	43 069.1	4 093.0	- 2 709.7	49 442.2	- 4 989.8
1949-50	42 813.1	47 757.9	42 224.2	5 513.7	- 4 944.8	47 371.3	- 4 558.2
1950-51	47 436.1	47 022.5	43 796.2	3 226.3	+ 413.6	48 236.3	- 800.2
1951-52	57 414.9	52 522.2	50 230.1	2 252.1	+ 4 892.7	57 734.4	- 319.5
1952-53	61 510.8	66 960.3	59 652.2	7 308.1	- 5 449.5	62 072.2	- 561.4
1953-54	65 577.0	65 233.4	63 237.8	1 995.6	+ 343.6	71 290.5	- 3 713.5
1954-55	76 157.9	74 274.9	69 498.8	4 776.1	+ 1 883.0	71 074.0	+ 5 083.9
1955-56	94 836.5	97 424.4	95 570.2	1 854.3	- 2 587.7	97 929.8	- 3 093.3
1956-57	106 866.4	115 678.7	113 605.3	2 073.5	- 7 012.3	114 095.5	- 5 429.1
1956-57							
JUL	5 427.3	6 920.9	6 497.7	423.2	- 1 493.7	7 656.5	- 2 229.2
AGO	5 605.3	9 566.8	8 044.1	1 522.7	- 3 961.5	7 763.3	- 2 158.0
SEP	4 853.7	7 815.9	7 798.2	10.3	- 2 954.8	8 083.0	- 3 229.3
OCT	6 898.1	7 322.4	7 313.3	8.6	- 423.8	6 908.9	- 10.8
NOV	8 000.5	8 734.1	8 729.1	5.0	- 733.6	8 062.4	- 61.9
DIC	8 621.7	6 448.7	6 440.4	8.3	+ 2 173.0	6 802.4	+ 1 819.3
ENE	9 471.2	8 108.6	8 083.5	25.1	+ 1 362.6	8 385.9	+ 1 085.3
FEB	7 592.9	7 760.7	7 737.2	23.5	- 167.8	7 000.9	+ 592.0
MAR	8 468.0	8 622.4	8 614.9	7.5	- 154.4	10 632.9	- 2 164.9
ABR	7 850.8	8 750.4	8 717.2	33.2	- 899.6	7 249.3	+ 601.5
MAY	6 218.2	5 526.9	5 547.4	- 20.5	+ 691.3	5 718.1	+ 500.1
JUN	29 658.7	30 108.7	30 082.1	26.6	- 450.0	29 831.9	- 173.1
1957-58							
JUL	6 118.3	8 184.2	7 537.6	646.6	- 2 065.9	...	...
AGO	6 148.7	10 192.1	9 518.6	673.5	- 4 043.4	...	...
SEP	5 831.4	11 235.2	10 554.1	681.1	- 5 403.8	...	...
OCT	7 439.0	9 285.6	8 599.1	686.5	- 1 846.6	...	...
NOV	7 526.5	8 938.9	8 891.9	47.0	- 1 412.4	...	...
DIC	7 373.1	7 416.2	7 407.6	8.6	- 43.1	...	...

NOTA: En los ingresos efectivos del mes de Junio de 1957 están incluidos Q. 17 244.2 miles que corresponden a la ayuda de Estados Unidos en 1 956-57 y Q. 5 565.1 miles por concepto de rentas consignadas recaudadas en ese mismo año fiscal. En los rubros "egresos efectivos -ejercicio vigente y gastos causados" del mes de Junio de 1957 se incluyen Q. 17 244.2 miles de ayuda extranjera Q. 5 025.3 miles del préstamo del BIRF y se excluyen los reintegros por economías de Q. 326.6 miles y Q. 310.2 miles respectivamente.

PRESUPUESTO DEL GOBIERNO

GRAFICO No. 18

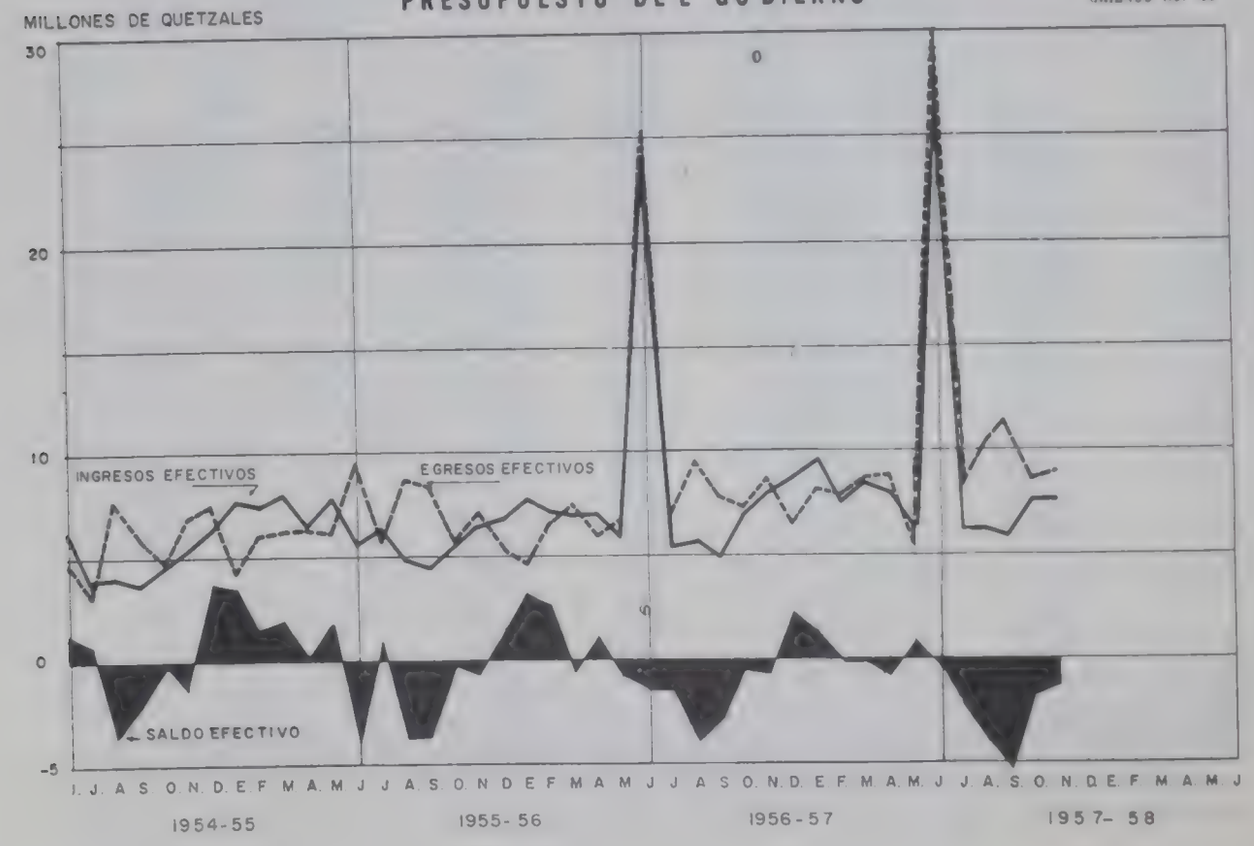

IMPUESTOS Y CONTRIBUCIONES

(En Miles de Quetzales) CUADRO N° 29

Período	Total	Derechos de Importación (a)	Derechos de Exportación	Bebidas Alcohólicas y Tabacos	Timbres y Papel sellado	Utilidades	Otros
1946-47	27 471.7	10 381.9	2 561.5	7 790.8	2 049.7	3 022.5	1 665.3
1947-48	30 640.0	13 056.9	2 367.2	8 209.8	2 159.7	3 128.9	1 717.5
1948-49	33 281.0	14 404.5	2 320.6	8 880.2	2 258.4	3 583.4	1 833.9
1949-50	35 093.5	15 332.1	1 998.9	9 028.2	2 449.5	3 869.7	2 015.1
1950-51	40 951.6	17 569.7	5 676.2	9 276.4	2 888.1	3 479.6	2 261.5
1951-52	49 607.6	19 473.1	9 678.2	11 015.8	3 121.1	3 705.5	2 813.9
1952-53	52 829.6	20 064.6	10 806.9	11 193.6	3 451.7	3 998.4	3 314.4
1953-54	55 484.8	20 797.8	10 948.7	12 299.5	4 346.8	3 796.7	3 295.3
1954-55	61 414.6	21 398.5	14 759.7	11 000.1	4 036.9	5 149.1	5 070.3
1955-56	65 229.8	23 741.9	14 001.1	12 940.5	4 877.3	5 671.0	3 998.0
1956-57	74 038.0	27 625.8	15 401.3	14 441.2	5 607.7	6 274.7	4 687.3
1956-57							
JUL	4 918.0	1 836.0	678.8	1 082.7	687.2	262.8	370.5
AGO	4 515.2	2 343.4	334.3	1 076.3	344.6	129.0	287.6
SEP	3 851.7	1 813.2	224.8	1 126.2	244.0	313.6	229.9
OCT	5 907.0	2 247.1	1 021.9	1 186.2	718.9	456.0	276.9
NOV	7 019.4	2 487.2	2 398.6	1 324.8	319.8	277.7	211.3
DIC	7 549.	2 286.8	2 587.7	1 460.5	255.9	699.0	259.3
ENE	8 404.5	2 474.1	1 823.0	1 415.1	916.9	1 010.4	765.0
FEB	6 299.8	2 358.0	1 930.4	1 168.1	307.6	128.6	664.3
MAR	7 684.8	2 567.3	1 773.4	1 254.8	302.4	1 237.9	549.0
ABR	7 231.1	2 276.4	1 258.1	1 169.4	878.3	1 211.2	437.7
MAY	5 370.8	2 612.1	828.4	1 071.3	336.4	187.1	335.4
JUN	5 186.6	2 324.2	541.9	1 105.8	295.7	618.6	300.4
1957-58							
JUL	5 564.2	2 179.7	563.7	1 125.3	750.4	325.7	619.4
AGO	5 582.0	2 822.5	668.0	1 142.8	405.3	149.4	374.0
SEP	4 476.4	2 250.9	246.0	1 233.8	276.9	438.6	330.2
OCT	6 648.5	2 496.5	727.5	1 239.9	809.3	867.7	507.6
NOV	6 642.0	2 854.2	1 457.9	1 381.4	350.2	375.8	222.5

(a) Incluye Derechos Consulares e Impuestos de Vialidad y se le dedujeron los ingresos recaudados por concepto del Deto. 1136, que de acuerdo con dicho decreto constituyen Rentas Consignadas.

FUENTE: Contaduría General de la Nación.

IMPUESTOS Y CONTRIBUCIONES

GRAFICO No. 19

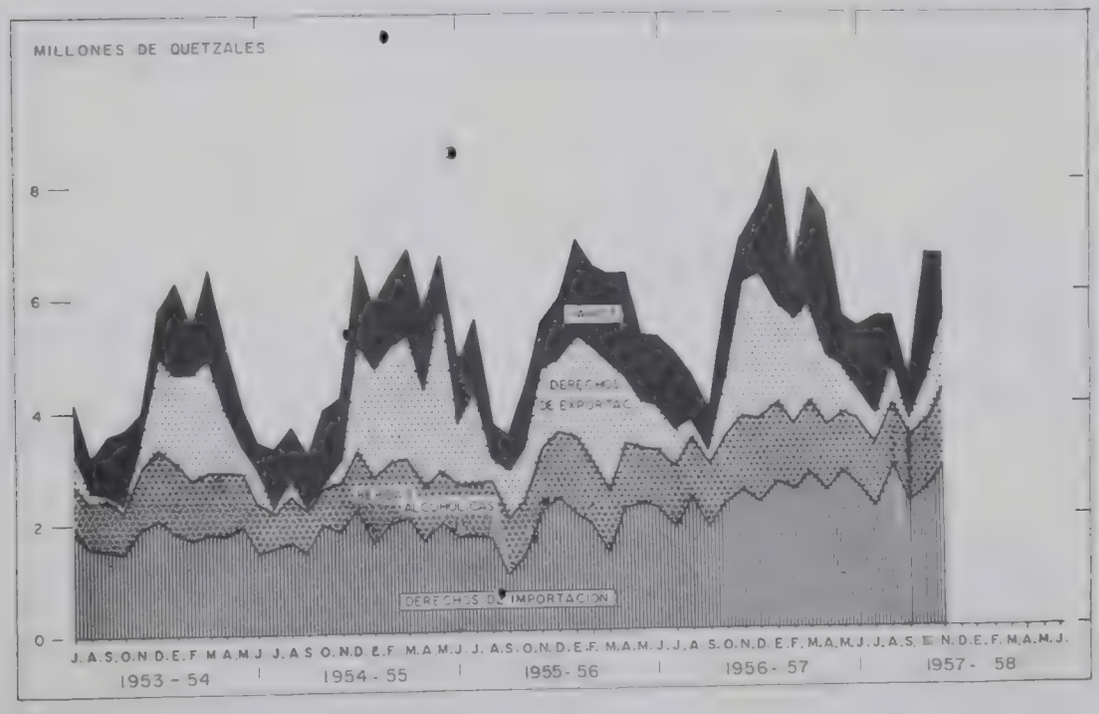

VALORES DEL GOBIERNO, ENTIDADES PUBLICAS Y BANCOS ESTATALES

(En Miles de Quetzales)

CUADRO N° 30

Fin de	Total Emitido en Circulación			Circulación Efectiva				En Poder del Beneficiario
	Total	Valores Bancarios	Valores del Gobierno y Entidades Oficiales	Total	En el Banco de Guatemala (a)	En Otros Bancos (b)	En el Público y otras Entidades (c)	
1946	356.7	356.7	-	356.7	-	50.0	306.7	-
1947	4 311.2	2 124.2	2 187.0	3 411.2	1 330.9	838.1	1 242.2	900.0
1948	10 571.6	2 567.8	8 003.8	4 571.6	2 082.4	612.7	1 896.5	6 000.0
1949	15 277.0	3 072.0	12 205.0	12 377.0	9 148.0	1 126.9	2 102.1	2 900.0
1950	15 836.8	3 056.5	12 780.5	13 636.8	10 009.8	1 080.4	2 547.4	2 200.0
1951	12 676.7	2 795.7	9 881.0	12 476.7	9 370.0	175.0	2 923.7	200.0
1952	15 416.2	2 939.2	12 477.0	15 416.2	12 464.3	133.2	2 818.7	-
1953	29 418.2	5 021.1	24 397.1	29 418.2	17 509.1	2 430.9	9 478.2	-
1954	49 672.6	8 308.7	41 363.9	49 672.6	29 273.8	1 507.2	18 891.6	-
1955	41 061.7	8 588.3	32 473.4	41 061.7	24 975.2	1 055.5	15 031.0	-
1956	42 391.5	8 430.2	33 961.3	42 391.5	25 747.1	634.0	16 010.4	-
1956								
ENE	40 337.7	8 585.2	31 772.5	40 337.7	24 142.1	1 055.5	15 140.1	-
FEB	40 013.8	8 565.2	31 448.6	40 013.8	24 242.1	1 055.5	23 186.6	-
MAR	38 572.0	8 585.2	30 006.8	38 572.0	22 802.1	1 055.5	14 714.4	-
ABR	36 002.5	8 565.2	27 437.3	36 002.5	20 538.9	1 055.5	14 408.1	-
MAY	35 041.2	8 597.2	26 444.0	35 041.2	17 986.9	1 055.5	15 998.8	-
JUN	36 579.1	8 543.9	28 035.2	36 579.1	19 186.9	1 055.5	16 336.7	-
JUL	39 266.9	8 484.9	30 782.0	39 266.9	22 107.9	1 055.5	16 103.5	-
AGO	40 394.5	8 484.9	31 909.6	40 394.5	22 033.1	2 355.5	16 005.9	-
SEP	41 966.0	8 484.9	33 481.1	41 966.0	21 933.1	1 455.5	18 577.2	-
OCT	42 287.5	8 484.9	33 802.6	42 287.5	22 093.1	1 037.5	19 156.9	-
NOV	43 073.6	8 484.9	34 588.7	43 073.6	22 793.1	1 037.6	19 242.9	-
DIC	42 391.5	8 430.2	33 961.3	42 391.5	25 747.1	634.0	16 010.4	-
1957								
ENE	42 086.1	8 370.3	33 715.8	42 086.1	22 553.2	629.4	18 903.5	-
FEB	43 423.3	8 370.3	35 053.0	43 423.3	23 803.2	629.4	18 990.7	-
MAR	43 373.4	8 422.0	34 951.4	43 373.4	22 883.2	629.4	19 860.8	-
ABR	44 660.5	8 982.0	35 678.5	44 660.5	24 763.2	629.4	19 267.9	-
MAY	42 902.0	9 118.2	33 783.8	42 902.0	23 323.2	629.4	18 949.4	-
JUN	41 726.7	9 213.6	32 513.1	41 726.7	21 960.2	2 638.8	17 127.7	-
JUL	42 461.6	9 194.6	33 267.0	42 461.6	22 875.5	3 283.8	16 302.3	-
AGO	42 773.9	9 282.3	33 491.6	42 773.9	22 875.5	4 371.4	15 527.0	-
SEP	44 182.0	9 304.3	34 877.7	44 182.0	23 871.2	4 771.4	15 539.4	-
OCT	43 702.1	9 309.7	34 392.4	44 702.1	23 416.9	4 771.4	16 513.8	-

(a) Fondos Propios
(b) A partir de Junio de 1957, comprende todos los bancos del sistema, excepto el Banco de Londres.
(c) Incluyendo el Fondo de Regulación de Valores y fondos ajenos del Banco de Guatemala

FUENTE: Banco de Guatemala.

VALORES DEL GOBIERNO, ENTIDADES PUBLICAS Y BANCOS ESTATALES

Total Emitido en Circulación

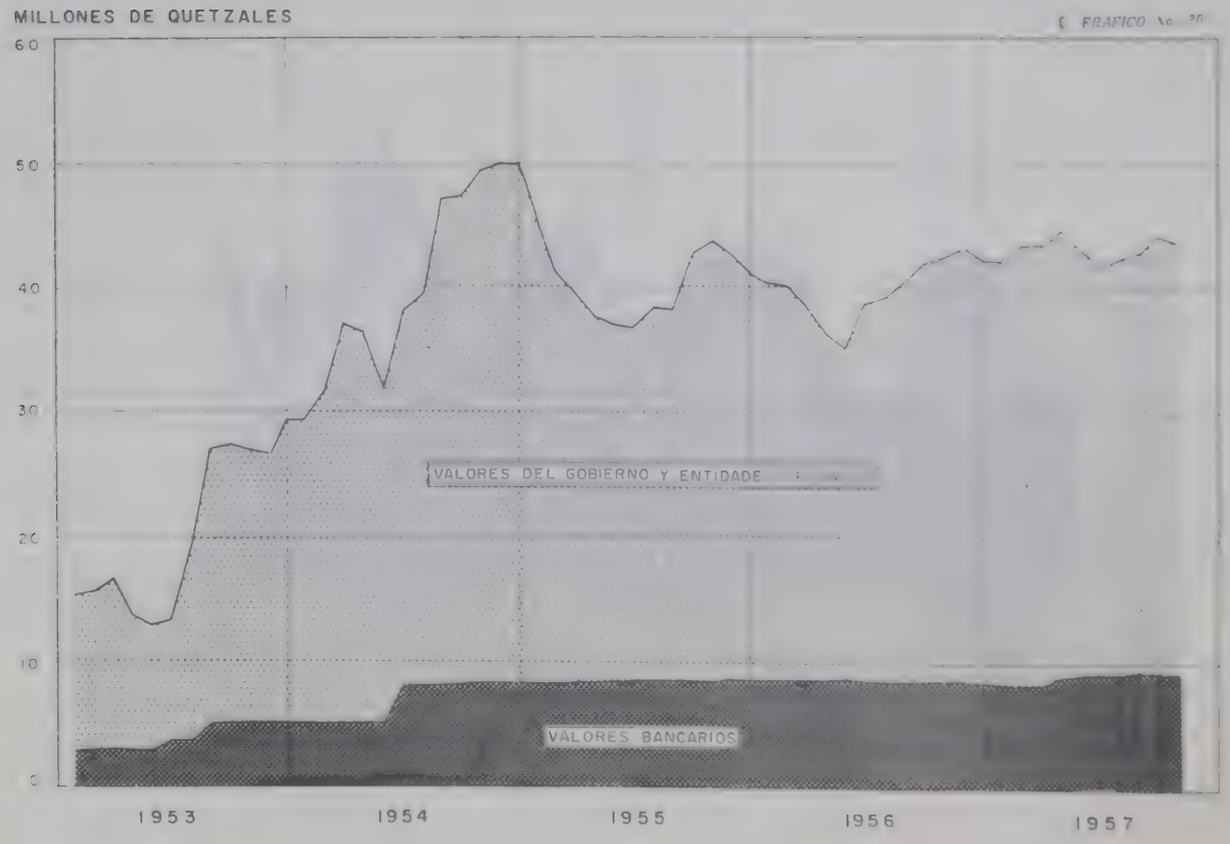

VALORES DEL GOBIERNO, ENTIDADES PUBLICAS Y BANCOS ESTATALES
SEGUN EL VENCIMIENTO ORIGINAL

(En Miles de Quetzales)

CUADRO N° 31

Fin de	Total Emitido en Circulación	Valores del Gobierno y Entidades Oficiales							Valores Bancarios			
		Total	Hasta 1.0 año	De 1.1 a 5.0 años	De 5.1 a 10.0 años	De 10.1 a 15.0 años	De 15.1 a 20.0 años	De 20.1 a 25.0 años	Total	Hasta 5.0 años	De 5.1 a 15.0 años	De 15.1 a 20.0 años
1946	356.7	-	-	-	-	-	-	-	356.7	-	303.1	53.6
1947	4 311.2	2 187.0	340.8	1 050.0	-	796.2	-	-	2 124.2	1 040.0	443.9	640.3
1948	10 571.6	8 003.8	750.0	3 800.0	2 500.0	953.8	-	-	2 567.8	1 212.4	939.0	416.4
1949	15 277.0	12 205.0	1 450.0	6 850.0	2 500.0	1 405.0	-	-	3 072.0	803.0	1 281.6	987.4
1950	15 836.8	12 780.3	2 500.0	5 750.0	2 899.4	1 830.9	-	-	3 056.5	406.0	1 201.3	1 449.2
1951	12 676.7	9 881.0	1 700.0	3 850.0	2 601.2	1 729.8	-	-	2 795.7	250.0	1 117.0	1 428.7
1952	15 416.2	12 477.0	5 200.0	3 300.0	3 353.5	1 623.5	-	-	2 939.2	340.4	1 028.3	1 570.5
1953	29 418.2	24 397.1	7 [illegible]9.5	3 175.9	10 105.1	3 220.5	409.5	316.6	5 021.1	-	2 935.2	2 085.9
1954	49 672.6	41 363.9	10 481.7	2 488.4	22 943.7	3 931.0	840.9	678.2	8 308.7	-	6 278.4	2 030.3
1955	41 061.7	32 473.4	4 600.0	3 107.0	20 167.3	3 479.4	628.1	491.6	8 588.3	-	5 937.0	2 651.3
1956	42 391.5	33 961.3	3 400.0	1 264.8	26 147.9	2 784.4	263.3	100.9	8 430.2	-	6 630.6	1 799.6
1956												
ENE	40 337.7	31 772.5	4 400.0	2 819.3	20 108.1	3 385.8	591.1	468.2	8 565.2	-	5 972.0	2 593.2
FEB	40 013.8	31 448.6	3 200.0	2 520.0	21 524.1	3 319.9	548.7	335.9	8 565.2	-	6 706.6	1 858.6
MAR	38 572.0	30 006.8	2 600.0	2 184.7	21 089.8	3 288.7	525.4	318.2	8 565.2	-	6 706.6	1 858.6
ABR	36 002.5	27 437.3	1 400.0	2 048.9	19 872.5	3 275.5	522.2	318.2	8 565.2	-	6 706.6	1 858.6
MAY	35 041.2	26 444.0	800.0	1 869.7	19 844.4	3 203.2	461.2	265.5	8 597.2	-	6 738.6	1 858.6
JUN	36 579.1	28 035.2	192.7	1 622.4	22 355.3	3 158.1	450.6	256.1	8 543.9	-	6 685.3	1 858.6
JUL	39 266.9	30 782.0	3 000.0	1 748.7	22 294.3	3 055.6	435.4	248.0	8 484.9	-	6 004.0	2 480.9
AGO	40 394.5	31 909.6	4 000.0	1 684.2	22 528.6	3 037.0	421.9	237.9	8 484.9	-	6 004.0	2 480.9
SEP	41 966.0	33 481.1	4 400.0	1 542.7	23 895.6	3 004.8	406.7	231.3	8 484.9	-	6 004.0	2 480.9
OCT	42 287.5	33 802.6	4 800.0	1 456.3	23 993.9	2 964.3	376.5	211.7	8 484.9	-	6 685.3	1 799.6
NOV	43 073.6	34 588.7	4 200.0	1 406.4	25 425.3	2 970.6	374.7	211.7	8 484.9	-	6 685.3	1 799.6
DIC	42 391.5	33 961.3	3 400.0	1 264.8	26 147.9	2 784.4	263.3	100.9	8 430.2	-	6 630.6	1 799.6
1957												
ENE	42 086.1	33 715.8	2 800.0	1 186.8	26 833.4	2 736.1	258.6	100.9	8 370.3	-	6 630.6	1 739.7
FEB	43 423.3	35 053.0	2 200.0	1 159.7	[illegible]623.6	2 717.1	251.8	100.9	8 370.3	-	6 630.6	1 739.7
MAR	43 373.4	34 951.4	1 600.0	923.1	29 368.6	2 708.8	249.9	100.9	8 422.0	-	6 682.3	1 739.7
ABR	44 660.5	35 678.5	1 000.0	775.0	31 165.9	2 518.3	170.5	48.7	8 982.0	-	7 242.3	1 739.7
MAY	42 902.0	33 783.8	400.0	731.6	30 054.2	2 494.2	64.3	39.5	9 118.2	-	7 378.5	1 739.7
JUN	41 726.7	32 513.1	-	714.8	28 232.9	2 461.6	64.3	39.5	9 213.6	-	7 473.9	1 739.7
JUL	42 461.6	33 267.0	-	690.0	30 175.7	2 353.1	36.1	12.1	9 194.6	-	7 515.6	1 679.0
AGO	42 773.9	33 491.6	-	689.5	30 400.8	2 353.1	36.1	12.1	9 282.3	-	7 603.3	1 679.0
SEP	44 182.0	34 877.7	1 000.0	671.0	30 813.2	2 347.3	34.1	12.1	9 304.3	-	7 625.3	1 679.0
OCT	43 702.1	34 392.4	1 000.0	654.8	30 350.3	2 342.7	32.5	12.1	9 309.7	-	7 630.7	1 679.0

FUENTE: Banco de Guatemala

VALORES DEL GOBIERNO, ENTIDADES PUBLICAS Y BANCOS ESTATALES

En Circulación, según el Tenedor

GRAFICO No. 91

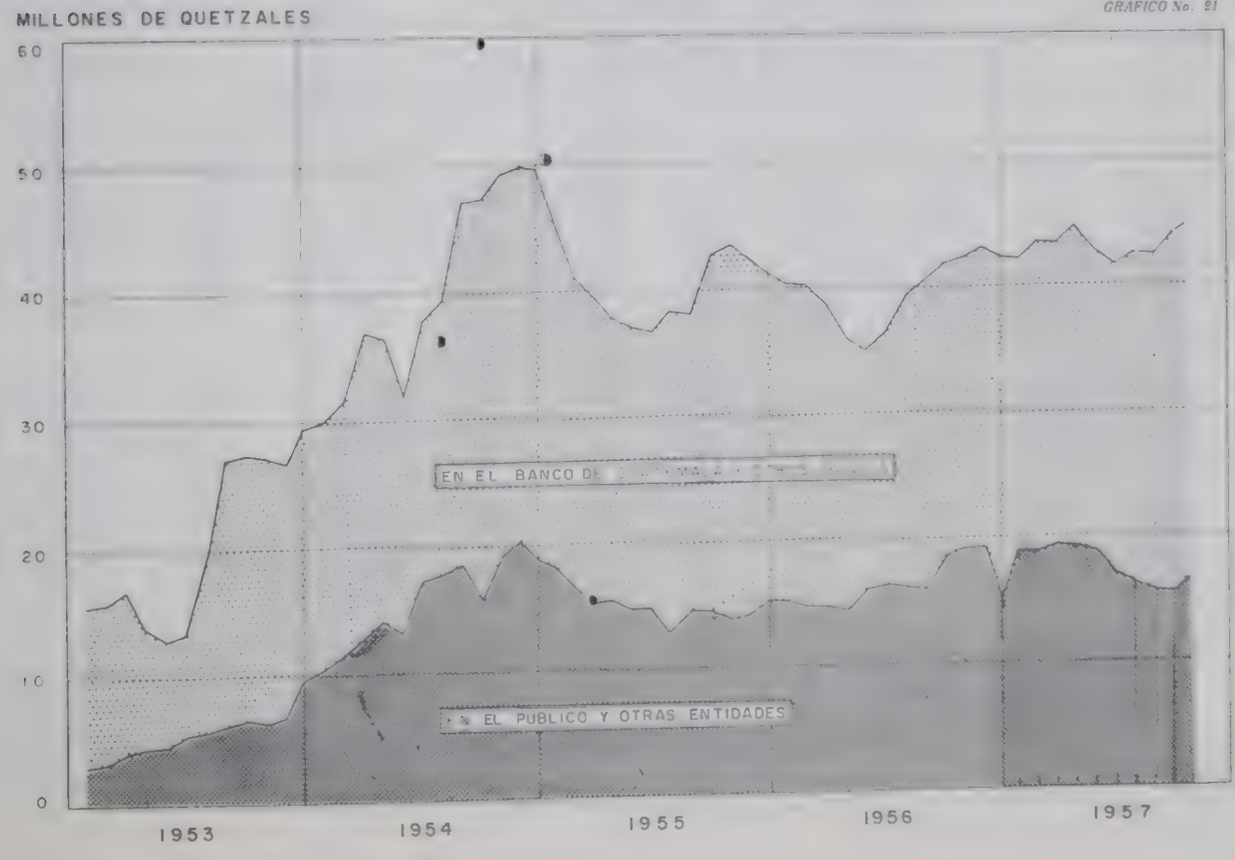

DEUDA DEL GOBIERNO Y ENTIDADES PUBLICAS A LOS BANCOS (a)

(En Miles de Quetzales) CUADRO N° 32

Fin de	A BANCO DE GUATEMALA		A CREDITO HIPOTECARIO NACIONAL								
				Gobierno				Municipalidades			
	Total	Municipalidad de Guatemala	Total	Total	Viviendas Baratas	Estadio	Ministerio de Agricultura	Total	Guatemala	Otras	Fincas Nacionales
1946	74.2	-	74.2	70.7	58.6	-	12.1	3.5	-	3.5	-
1947	1 531.7	479.0	1 052.7	721.7	211.4	400.0	110.3	331.0	255.1	75.9	-
1948	3 009.9	387.4	2 622.5	2 012.9	412.3	1 500.0	100.6	609.6	519.2	90.4	-
1949	5 934.7	294.8	5 639.9	3 401.1	793.0	1 500.0	108.1	878.8	772.5	106.3	2 360.0
1950	5 530.5	199.4	5 331.1	3 048.0	1 324.0	1 613.6	110.4	873.1	775.0	98.1	1 400.0
1951	4 664.0	101.2	4 562.8	3 138.4	1 414.4	1 613.6	110.4	862.3	772.6	89.7	562.1
1952	4 414.6	-	4 414.6	3 543.4	1 828.2	1 613.6	101.6	871.2	788.5	82.7	-
1953	4 345.3	-	4 345.3	3 473.1	1 757.9	1 613.6	101.6	872.2	802.9	69.3	-
1954	4 449.4	-	4 449.4	3 555.2	2 465.1	1 090.1	-	894.2	818.5	75.7	-
1955	1 504.1	-	1 504.1	607.7	607.7	-	-	896.4	840.8	55.6	-
1956	1 224.5	-	1 224.5	287.7	287.7	-	-	936.8	874.8	62.0	-
1956											
ENE	1 248.1	-	1 248.1	351.7	351.7	-	-	896.4	840.8	55.6	-
FEB	1 232.1	-	1 232.1	335.7	335.7	-	-	896.4	840.8	53.5	-
MAR	1 224.1	-	1 224.1	327.7	327.7	-	-	896.4	840.8	52.6	-
ABR	1 220.1	-	1 220.1	323.7	323.7	-	-	896.4	840.8	52.6	-
MAY	1 206.1	-	1 206.1	311.7	311.7	-	-	893.4	840.8	52.6	-
JUN	1 203.7	-	1 203.7	295.7	295.7	-	-	908.0	857.7	50.3	-
JUL	1 195.7	-	1 195.2	287.7	287.7	-	-	908.0	857.7	50.3	-
AGO	1 195.7	-	1 195.2	287.7	287.7	-	-	908.0	857.7	50.3	-
SEP	1 195.7	-	1 195.2	287.7	287.7	-	-	908.0	857.7	50.3	-
OCT	1 195.7	-	1 195.2	287.7	287.7	-	-	908.0	857.7	50.3	-
NOV	1 207.4	-	1 207.4	287.7	287.7	-	-	919.7	857.7	62.0	-
DIC	1 224.5	-	1 224.5	287.7	287.7	-	-	936.8	874.8	62.0	-
1957											
ENE	1 224.5	-	1 224.5	287.7	287.7	-	-	936.8	874.8	62.0	-
FEB	1 224.5	-	1 224.5	287.7	287.7	-	-	936.8	874.8	62.0	-
MAR	1 224.5	-	1 224.5	287.7	287.7	-	-	936.8	874.8	62.0	-
ABR	1 224.5	-	1 224.5	287.7	287.7	-	-	936.8	874.8	62.0	-
MAY	1 224.5	-	1 224.5	287.7	287.7	-	-	936.8	874.8	62.0	-
JUN	1 235.9	-	1 235.9	288.3	288.3	-	-	947.6	892.3	55.3	-
JUL	1 235.9	-	1 235.9	288.3	288.3	-	-	947.6	892.3	55.3	-
AGO	1 235.9	-	1 235.9	288.3	288.3	-	-	947.6	892.3	55.3	-
SEP	1 235.9	-	1 235.9	288.3	288.3	-	-	947.6	892.3	55.3	-
OCT	1 235.9	-	1 235.9	288.3	288.3	-	-	947.6	892.3	55.3	-
NOV	1 235.9	-	1 235.9	288.3	288.3	-	-	947.6	892.3	55.3	-

(a) Esta deuda no se incluye en los dos cuadros anteriores porque no está representada por valores.

FUENTE: BANCOS INDICADOS.

DEUDA FLOTANTE . PAGOS PENDIENTES DEL GOBIERNO

(En Miles de Quetzales) CUADRO N° 33

Fin de Año Fiscal: (Jul. /Jun.)	DEUDA FLOTANTE (a)									OTROS PAGOS PENDIENTES (b)		
			Servicio Administrativo									
	Total	Total	Total	Año Vigente	Año Anterior	Otros Años	Acreedores Varios	Valores Circulantes	Otros	Total	Depósitos y Consignaciones	Primas y Fianzas
1946-47	4 306.6	2 781.5	2 182.7	1 830.8	88.5	263.4	970.8	27.5	0.6	1 525.0	1 523.6	1.4
1947-48	11 446.2	6 442.4	5 458.6	4 931.1	183.7	343.8	960.3	22.9	0.6	5 003.8	5 001.2	2.6
1948-49	12 159.7	8 954.9	7 941.9	6 402.9	1 028.9	510.1	992.3	20.1	0.6	3 204.8	3 200.0	4.8
1949-50	7 972.6	6 360.9	5 367.3	3 116.1	1 255.6	995.6	899.1	- 6.3	0.8	1 611.7	1 598.3	13.4
1950-51	9 730.7	7 454.1	6 318.1	3 769.1	582.3	1 966.7	1 083.9	51.2	0.9	2 276.6	2 268.8	7.8
1951-52	13 977.9	12 522.2	11 347.8	7 116.7	1 694.6	2 536.5	1 111.8	61.5	1.1	1 455.7	1 445.9	9.8
1952-53	7 266.6	5 224.9	4 071.6	2 102.3	480.5	1 488.8	1 134.0	18.2	1.1	2 041.7	2 016.8	24.9
1953-54	11 199.7	8 709.6	7 469.1	6 319.1	352.3	797.7	1 247.8	8.4	1.1	2 490.1	2 476.3	13.1
1954-55	9 542.1	6 283.8	4 718.0	1 845.9	1 739.6	1 132.5	1 470.2	94.7	1.1	3 258.3	3 251.6	6.7
1955-56	13 773.6	8 014.1	4 911.4	2 056.3	105.9	2 749.2	3 094.5	7.1	1.1	5 759.5	5 757.2	2.3
1955-56												
JUL	8 995.9	5 110.4	3 570.3	509.0	293.9	2 767.4	1 470.2	68.8	1.1	3 885.5	3 879.3	6.2
AGO	10 825.2	6 646.8	5 146.6	2 188.0	196.4	2 761.2	1 461.3	36.8	1.1	4 178.4	4 171.9	6.5
SEP	14 907.1	9 956.7	3 538.8	645.2	196.4	2 697.2	6 406.7	10.1	1.1	4 950.4	4 944.6	5.8
OCT	17 202.7	12 205.5	4 464.8	1 577.3	192.1	2 695.4	7 775.4	- 35.8	1.1	4 997.2	4 990.6	6.6
NOV	16 513.3	11 002.4	3 819.1	974.1	156.3	2 688.7	7 171.3	10.9	1.1	5 510.9	5 503.9	7.0
DIC	15 017.4	9 474.0	3 850.0	738.9	145.8	2 765.3	5 929.5	- 106.6	1.1	5 543.4	5 542.2	1.2
ENE	17 242.4	8 580.0	4 036.3	1 129.5	152.1	2 754.7	4 698.0	- 155.4	1.1	8 662.4	8 655.6	6.8
FEB	19 028.4	8 770.1	4 232.3	1 345.2	129.1	2 758.0	4 886.9	- 150.2	1.1	10 258.3	10 251.1	7.2
MAR	20 349.4	9 035.5	4 252.1	1 381.5	122.0	2 748.6	4 939.9	- 157.6	1.1	11 313.9	11 305.2	8.7
ABR	17 929.6	7 740.1	3 796.8	937.2	103.4	2 756.2	4 141.1	- 198.9	1.1	10 189.5	10 182.1	7.4
MAY	20 290.0	9 283.0	5 879.5	3 024.0	105.3	2 750.2	3 505.9	- 103.5	1.1	11 007.0	11 000.7	6.3
JUN	13 773.6	8 014.1	4 911.4	2 056.3	105.9	2 749.2	3 094.5	7.1	1.1	5 759.5	5 757.2	2.3
1956-57												
JUL	18 734.4	11 703.0	5 755.1	1 265.5	1 837.0	2 852.6	5 939.4	7.4	1.1	7 031.4	7 027.0	4.4
AGO	15 809.2	10 196.4	3 947.3	980.4	114.3	2 852.6	6 239.0	9.0	1.1	5 612.8	5 604.8	8.0
SEP	17 632.7	10 738.3	4 233.5	1 276.4	105.3	2 851.7	6 487.5	16.2	1.1	6 894.4	6 886.7	7.7
OCT	17 378.3	10 813.5	3 853.1	904.6	97.2	2 851.3	6 953.4	6.2	1.1	6 564.5	6 557.0	7.5
NOV	17 717.0	9 642.4	2 995.8	238.9	92.1	2 664.6	6 636.4	9.3	1.1	8 074.6	8 066.2	8.4

(a) Comprende sueldos y salarios, tanto ordinarios como extraordinarios. Incluye además los pagos pendientes que se clasifican dentro de los llamados egresos extraordinarios.

(b) Son cantidades que ingresan a las arcas nacionales pero que no pertenecen al Gobierno, ya sea porque sólo están en calidad de depósitos (sujetas a devolución) o bien porque el Gobierno sólo es recaudador (debiendo por disposición legal entregar dichas cantidades a otras entidades)

FUENTE: TRIBUNAL Y CONTRALORIA DE CUENTAS.

III

PRECIOS

INDICES DE PRECIOS DE ARTICULOS DE PRIMERA NECESIDAD.

CUADRO N° 54

Período	En la Capital			En la República
	Del Consumidor - 66 artículos -	Al por Mayor -13 artículos-	Al por Menor -21 artículos-	Al por Menor -15 artículos-
	(Ago. 1946 = 100. 0)	(1950 = 100. 0)	(1950 = 100. 0)	(Feb. 1950 = 100. 0)
1937	.	35. 9	39. 4	.
1938	.	33. 7		.
1939	.	33. 4	36. 1	.
1946	98. 7 (a)	77. 5	76. 0	77. 1
1947	101. 3	74. 0	77. 3	79. 3
1948	108. 3	84. 4	86. 4	88. 6
1949	115. 7	88. 9	96. 4	97. 3
1950	124. 0	100. 0	100. 0	100. 0
1951	129. 6	112. 6	104. 0	110. 6
1952	126. 9	74. 2	106. 5	105. 0
1953	130. 7	99. 2	106. 9	107. 4
1954	134. 3	112. 3	112. 1	117. 6
1955	136. 5	108. 0	116. 8	119. 8
1956	137. 3	104. 9	116. 2	114. 7
1956				
ENE	140. 0	102. 9	112. 6	115. 3
FEB	135. 9	107. 8	115. 7	114. 2
MAR	137. 1	103. 8	114. 3	115. 5
ABR	141. 6	102. 2	118. 5	115. 0
MAY	141. 1	105. 5	120. 1	116. 0
JUN	144. 5	104. 1	119. 6	115. 9
JUL	139. 2	105. 5	115. 4	116. 1
AGO	135. 2	105. 7	115. 4	114. 0
SEP	132. 3	108. 7	114. 2	114. 1
OCT	136. 3	105. 5	114. 3	113. 4
NOV	134. 3	104. 7	115. 2	114. 0
DIC	136. 6	102. 5	117. 8	113. 0
1957				
ENE	132. 2	101. 5	117. 3	109. 8
FEB	133. 6	100. 8	116. 7	110. 5
MAR	134. 0	101. 0	113. 3	110. 5
ABR	135. 4	100. 2	116. 0	111. 5
MAY	137. 7	103. 4	113. 8	111. 7
JUN	142. 8	105. 1	115. 3	112. 4
JUL	138. 3	100. 9	113. 4	113. 9
AGO	139. 5	101. 8	113. 2	111 4
SEP	137. 2	100. 6	115. 5	111. 2
OCT	134. 6	104. 0	115. 7	..
NOV	133. 9	102. 0	113. 1	

(a) Promedio de Agosto a Diciembre

FUENTE: Dirección General de Estadística.

INDICES DE PRECIOS AL POR MAYOR EN LA CAPITAL DE LA REPUBLICA

(Base 1950 = 100)

CUADRO N° 36

Período	Indice Total	Productos Nacionales (62)						Productos Importados (9)		
		Total	Alimentos y bebidas	Tejidos	Materiales Construcción	Combustibles	Varios	Total	Alimentos y bebidas	Combustibles
1946	81.4	79.9	75.4	94.1	87.9	79.8	94.2	96.7	92.0	108.1
1947	88.3	86.4	79.1	107.5	94.6	89.6	120.5	106.1	103.7	112.0
1948	93.2	91.1	86.2	105.5	95.9	90.9	119.9	111.9	110.3	115.9
1949	95.1	94.0	93.0	99.7	96.6	94.3	92.8	104.2	103.4	102.6
1950	100.0	100.0	100.0	100.0	100.0	100.0	100.0	100.0	100.0	100.0
1951	105.5	105.3	105.6	114.7	96.4	101.2	109.1	106.9	109.2	101.5
1952	104.4	104.3	105.6	106.7	97.7	103.3	103.7	104.4	105.3	102.3
1953	104.7	104.6	106.2	114.8	95.9	98.6	96.0	105.2	106.3	102.8
1954	109.9	109.4	112.8	114.0	97.5	100.0	100.9	114.9	121.5	98.6
1955	106.1	106.8	109.4	106.3	98.9	97.3	109.7	100.8	103.0	95.1
1956	105.9	106.2	109.8	100.1	99.8	98.9	95.7	103.1	107.3	92.9
1956										
ENE	107.0	107.6	112.1	98.9	92.7	102.3	110.3	100.7	103.7	93.4
FEB	105.1	105.3	109.0	97.3	94.0	100.1	108.4	102.3	106.0	93.4
MAR	103.4	103.4	105.5	103.1	94.2	103.3	101.3	103.2	107.1	93.6
ABR	108.0	108.6	113.3	101.8	97.7	98.5	99.1	102.6	107.0	91.8
MAY	107.8	108.2	112.5	101.0	101.3	97.2	96.7	104.3	109.0	92.9
JUN	107.2	107.9	111.3	99.5	102.6	108.1	91.4	101.1	105.1	91.3
JUL	108.0	108.6	113.0	98.1	103.7	100.8	92.0	102.0	105.6	93.1
AGO	104.6	104.8	107.6	100.2	105.4	91.8	91.6	101.8	105.3	92.8
SEP	105.8	106.0	107.8	104.1	102.8	97.4	93.3	104.3	108.9	93.9
OCT	107.3	107.6	111.5	102.6	102.8	99.4	88.1	104.6	109.2	93.1
NOV	104.0	103.7	107.4	97.4	100.4	93.0	88.5	106.4	112.0	92.8
DIC	102.8	102.7	106.0	96.9	99.7	94.3	87.7	104.5	109.1	93.3
1957 (r)										
ENE	104.4	103.8	106.7	100.8	99.2	98.9	97.0	108.4	113.8	98.0
FEB	103.5	102.9	105.7	98.7	102.5	98.8	86.9	108.8	112.7	101.0
MAR	104.2	103.3	105.8	101.5	100.2	101.6	95.0	110.6	114.6	102.7
ABR	106.3	105.5	109.4	97.0	104.3	95.8	94.8	111.9	116.8	102.3
MAY	106.0	105.3	109.0	99.1	104.2	99.0	88.6	111.1	115.6	101.9
JUN	107.2	106.8	110.0	101.1	105.3	101.2	94.2	109.8	113.7	101.9
JUL	106.1	105.8	108.4	100.7	109.4	98.2	87.0	108.3	112.0	101.0
AGO	105.6	105.0	108.0	102.4	102.2	103.7	89.3	109.8	113.5	102.3
SEP	104.3	103.8	106.1	96.2	104.4	100.4	92.3	109.0	112.5	101.9
OCT	105.0	104.4	106.1	103.1	106.6	97.2	91.8	109.3	113.0	101.9
NOV	103.8	103.1	105.6	101.9	102.2	96.8	89.5	108.9	112.4	101.9

FUENTE: DIRECCION GENERAL DE ESTADISTICA.

(r) De Enero a Mayo, cifras revisadas.

INDICES DE PRECIOS AL POR MAYOR EN LA CAPITAL DE LA REPUBLICA

(Base 1950 = 100)

GRAFICO No. 22

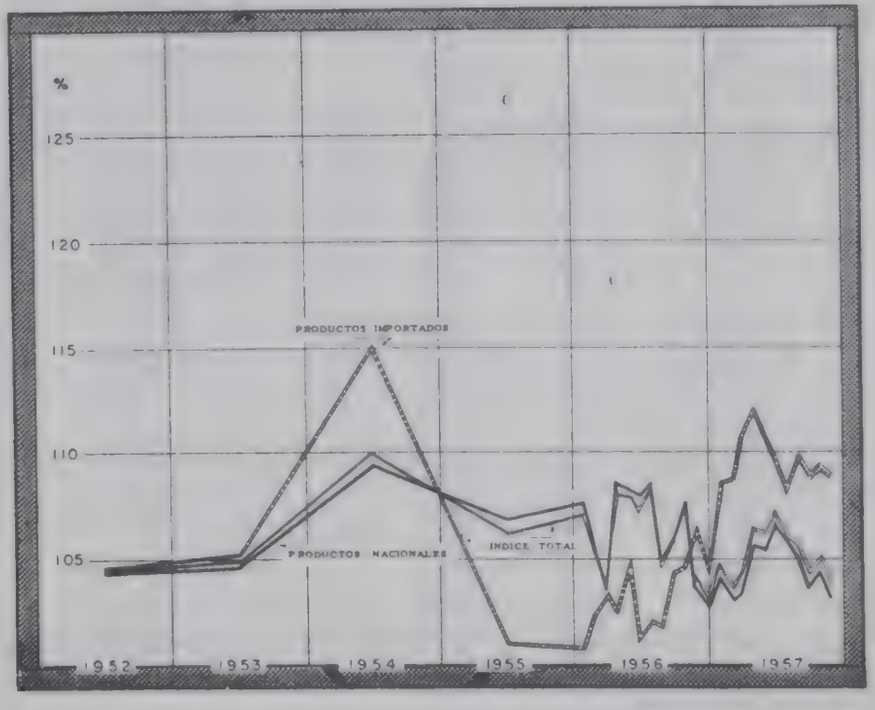

PRECIOS DEL CAFE DE GUATEMALA (a)

(En Quetzales)

CUADRO N° 38

Período	Estación o Beneficio		Puertos FOB
	Pergamino	Oro	Oro
1948	31.73	27.85	29.65
1949	33.83	-	35.79
1950	36.82	45.23	52.39
1951	37.50	46.60	54.45
1952	35.99	44.93	54.43
1953	37.03	45.17	55.69
1954	48.47	62.15	71.82
1955	33.45	41.53	58.79
1956	43.67	59.26	68.41
1956			
ENE	39.21	50.66	57.65
FEB	44.40	62.02	65.14
MAR	43.63	60.00	69.77
ABR	45.18	55.65	69.72
MAY	46.53	59.59	71.29
JUN	44.41	71.71	71.46
JUL	48.40	59.64	66.38
AGO	47.44	65.75	71.39
SEP	42.00	54.38	71.57
OCT	42.00	54.00	68.04
NOV	42.00	54.00	69.17
DIC	41.00	52.00	68.38
1957			
ENE	41.00	51.00	67.03
FEB	40.25	50.75	67.70
MAR	41.00	51.00	65.96
ABR	40.00	50.00	65.69
MAY	40.50	49.50	65.24
JUN	39.00	50.00	64.30 r)
JUL	38.00	48.00	66.65
AGO	36.00	42.00	63.40
SEP	32.00	41.00	59.99
OCT	32.00	41.00	54.10
NOV	34.00	43.00	51.52

FUENTE: Para Estación o Beneficio los precios se obtienen tomando como base los contratos registrados en la Oficina Central del Café durante la última semana del año o mes, y para Puertos F. O. B. los permisos de embarque de la misma Oficina.

(a) Sin saco, en quintales españoles.

(r) Revisado.

PRECIOS DEL CAFE DE GUATEMALA

GRAFICO No 23

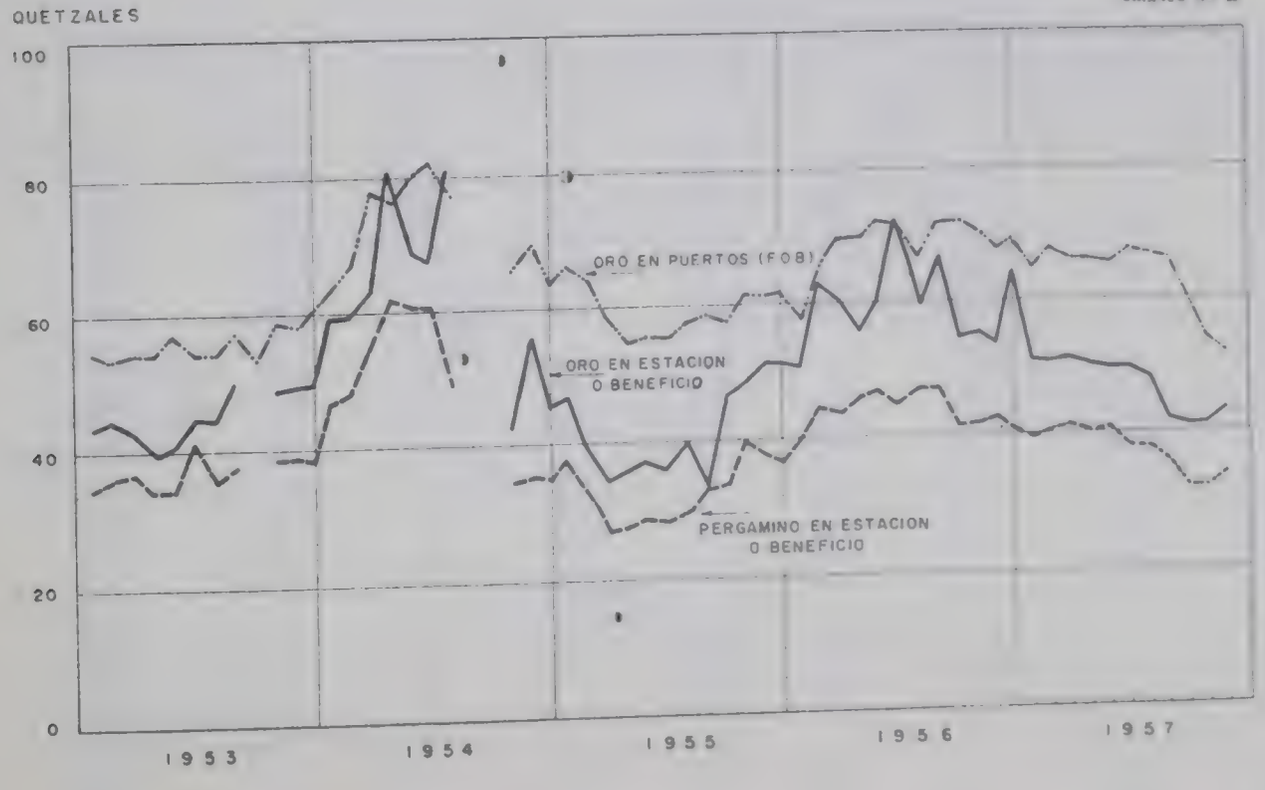

PRECIOS AL "CONTADO" DEL CAFE EN EL MERCADO DE NUEVA YORK

(En Centavos de Dólar por Libra Inglesa)

CUADRO N° 37

Ultima Semana de	Guatemala		Brasil		Colombia		Costa Rica		El Salvador	
	Good Washed	Strictly Hard Bean	Santos Tipo 2	Santos Tipo 4	Medellín	Manizales	Strictly Hard Bean	Good Atlantic	Washed High Grown	Natural
1947	30.75	28.50 (*)	28.00	27.00	33.25	33.00	32.50 (x)	26.25 (')	32.25	28.50
1948	29.75	28.75 (*)	29.00	27.00	33.50	33.50	33.00 (x)	32.00 (')	33.00	26.25
1949	51.50	50.00 (*)	53.00	49.75	55.50	55.50	55.00 (x)	50.00 (')	55.00	46.00
1950	55.00	54.75 (*)	55.25	54.25	57.75	57.75	58.00 (x)	58.00 (')	57.00	50.00
1951	56.00	58.25	55.00	54.25	58.50	58.50	58.50	56.50	58.00	49.00
1952	53.75	56.25	54.50	53.75	56.25	56.25	56.50	55.50	54.50	...
1953	-	-	66.00	65.50	67.00	67.25	-	-	-	-
1954	-	-	68.00	69.00	73.25	73.25	-	-	-	-
1955	57.29	59.88	57.21	56.14	63.78	63.78	59.75	58.54	59.35	57.59
1956	67.33	68.58	59.69	58.25	73.65	73.65	70.00	68.00	68.41	65.50
1956										
ENE	62.50	65.50	54.50	53.38	66.50	66.50	-	-	64.75	-
FEB	73.00	74.00	58.65	57.50	74.50	74.50	-	-	74.00	-
MAR	64.50	-	56.15	54.00	66.00	66.00	-	-	-	-
ABR	-	-	56.75	55.50	66.25	66.25	-	-	-	-
MAY	-	-	58.50	57.25	73.25	73.25	-	-	-	-
JUN	-	-	61.25	60.25	79.50	79.50	-	-	-	-
JUL	-	-	60.50	59.00	78.88	78.88	-	-	-	-
AGO	-	-	62.38	60.63	80.88	80.88	-	-	-	-
SEP	-	-	62.00	60.50	79.00	79.00	-	-	-	-
OCT	71.00	-	61.50	60.25	77.50	77.50	-	-	-	-
NOV	68.00	-	62.00	60.50	70.50	70.50	-	-	68.88	-
DIC	65.00	66.25	62.13	60.25	71.00	71.00	70.00	68.00	66.00	65.50
1957										
ENE	67.00	66.25	62.00	60.50	71.25	71.25	70.88	69.50	67.00	-
FEB	-	-	69.00	60.25	69.50	69.50	-	-	65.25	64.75
MAR	63.00	64.25	61.38	60.00	67.75	67.75	-	-	64.25	64.00
ABR	62.50	61.25	60.13	59.00	63.75	63.75	-	-	62.50	61.25
MAY	63.75	66.25	61.50	58.00	68.13	68.13	64.80	63.00	64.50	63.88
JUN	64.13	65.94	59.10	57.35	67.13	67.13	65.00	64.00	65.35	64.58
JUL	-	-	57.25	55.00	63.00	63.00	-	-	-	-
AGO	-	-	55.63	53.75	62.00	62.00	-	-	-	-
SEP	-	-	54.75	53.25	58.13	58.13	-	53.00	-	-
OCT	54.63	-	55.88	54.75	57.50	57.50	56.75	-	55.25	55.38
NOV	55.00	56.00	56.00	55.25	57.50	57.50	-	-	-	55.75

(*) Bourbon. (x) High Grown. (') Washed Low Grade.

FUENTE: "Carta Semanal del Mercado" de la Oficina Panamericana del Café.

PRECIOS AL "CONTADO" DEL CAFE EN EL MERCADO DE NUEVA YORK

CENTAVOS DE DOLAR POR LIBRA INGLESA

GRAFICO No. 24

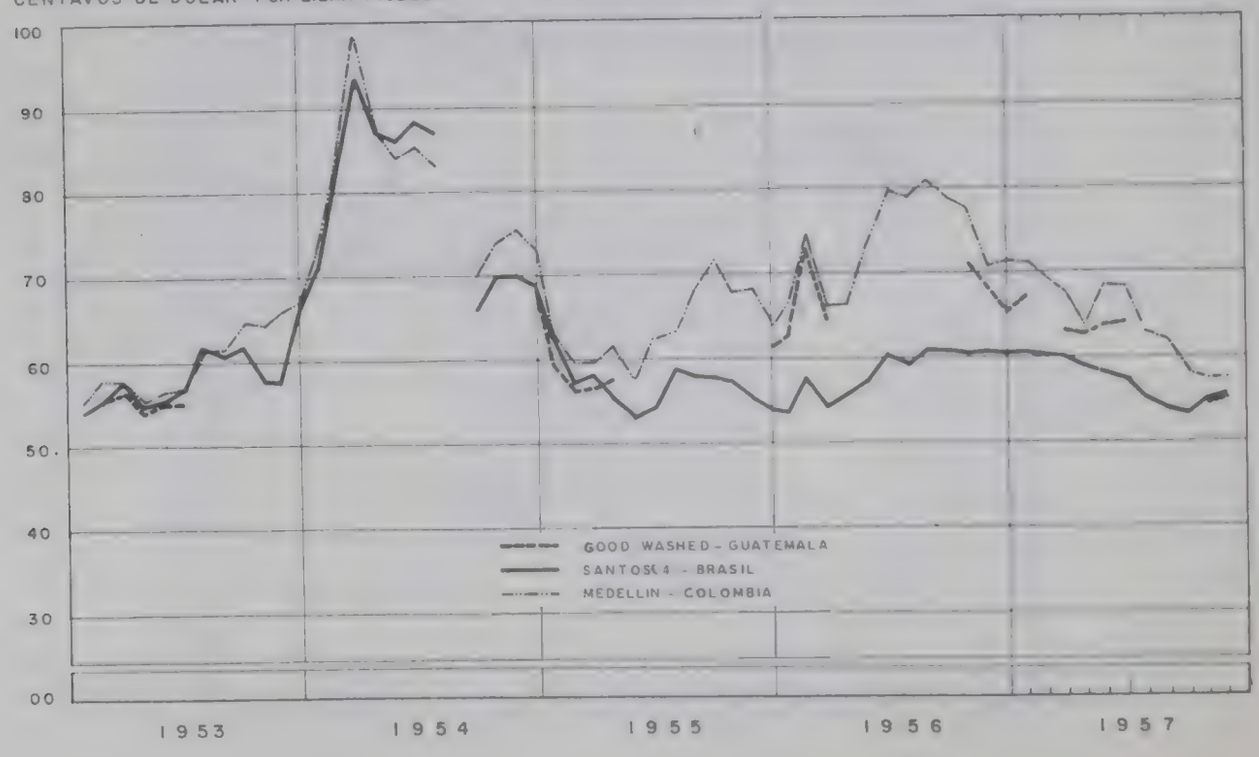

INDICES DE PRECIOS AL POR MAYOR . MEXICO, CENTRO AMERICA Y PANAMA (a)

CUADRO N° 38

Período	México	Guatemala	El Salvador	Honduras (b)	Nicaragua	Costa Rica	Panamá (c)
1946	88	88	73	97	94	85	89
1947	93	95	88	98	100	98	99
1948	100	100	100	100	100	100	100
1949	110	102	101	105	108	99	93
1950	120	107	136	111	116	112	90
1951	148	113	144	123	147	115	93
1952	154	112	136	120	148	104	94
1953	151	112	146	123	161	99	92
1954	173	118	178	134	178	103	92
1955	122 d)	101 d)	104	118	123 d)	107 d)	98 d)
1956	127 d)	105 d)	109	111	118 d)	107	...
1956							
ENE	129	102	108	109	126	109	...
FEB	130	100	116	110	120	108	...
MAR	130	99	114	110	122	109	99
ABR	128	103	101	112	121	109	...
MAY	127	103	104	111	123	109	...
JUN	126	102	106	109	120	107	99
JUL	126	103	111	110	113	107	...
AGO	126	100	110	111 b)	117	107	...
SEP	126	101	110	...	119	107	99
OCT	126	104	110	111	115	108	...
NOV	129	103	110	111	113	108	...
DIC	130	105	109	105	112	108	99
1957							
ENE	131	101	107	108	112	109	...
FEB	125	101	106	107	112	108	...
MAR	127	103	102	110	112	109	99
ABR	129	104	100	110	...	109	...
MAY	131	105	101	...	...	110	...
JUN	134	109	100	...	...	110	...
JUL	135	108	101	108	...	110	...
AGO	138	...	96	108	...	110	...
SEP	...	105	...	109	...	109	99
OCT	...	...	...	108	...	110	...

(a) Los índices se réfieren a las ciudades Capitales, todos son ponderados, (los artículos nacionales: por volumen de producción, y los productos importados: por el volumen de las importaciones).

(b) Indice del costo de la vida.
(c) Indice de precios al por menor.
(d) Basé 1953 = 100

FUENTE: International Financial Statistics.

INDICES DE PRECIOS AL POR MAYOR EN LOS ESTADOS UNIDOS DE NORTE AMERICA

(1947-49 = 100.0)

CUADRO N° 39

Período	Total	GRUPOS SELECCIONADOS						
		Productos Agrícolas	Alimentos	Maquinaria y Productos Motores	Hilados y Tejidos	Combustible	Productos Químicos	Metales y Productos Metálicos
1947	96.4	100.0	98.2	92.5	100.1	90.9	101.4	91.3
1948	104.4	107.3	106.1	100.9	104.4	107.1	103.8	103.9
1949	99.2	92.8	95.7	106.6	95.5	101.9	94.8	104.8
1950	103.1	97.5	99.8	108.6	99.2	103.0	96.3	110.3
1951	114.8	113.4	111.4	119.0	110.6	106.7	110.0	122.8
1952	111.6	107.0	108.8	121.5	99.8	106.6	104.5	123.0
1953	110.1	97.0	104.6	123.0	97.3	109.4	105.8	126.9
1954	110.3	95.1	105.3	124.5	95.2	108.1	107.0	128.0
1955	110.7	89.7	101.7	128.4	95.3	107.9	106.5	135.2
1956	114.3	88.4	101.7	137.8	95.3	111.2	107.2	148.4
1955								
ENE	110.1	92.5	103.8	125.8	95.2	108.5	107.1	130.1
FEB	110.4	93.1	103.2	126.1	95.2	108.7	107.1	131.5
MAR	110.0	92.1	101.6	126.1	95.3	108.7	106.9	131.9
ABR	110.5	94.2	102.6	126.3	95.0	107.4	107.1	132.9
MAY	109.9	91.2	102.1	126.7	95.0	107.0	106.8	132.5
JUN	110.3	91.8	103.9	127.1	95.2	107.0	106.8	132.5
JUL	114.0	90.0	102.2	136.9	94.9	110.7	107.3	144.9
AGO	114.7	89.1	102.6	137.7	94.8	110.9	107.3	150.1
SEP	115.5	90.1	104.0	139.7	94.8	111.1	107.1	151.9
OCT	115.6	88.4	103.6	141.1	95.3	111.7	107.7	152.2
NOV	115.9	87.9	103.6	143.5	95.4	111.2	108.2	152.1
DIC	116.3	88.9	103.1	143.6	95.6	114.0	108.3	152.3
1957								
ENE	116.9	89.3	104.3	143.9	95.8	116.3	108.7	152.2
FEB	117.0	88.8	103.9	144.5	95.7	119.6	108.8	151.4
MAR	116.9	88.8	103.7	144.8 r)	95.4	119.2 r)	108.8	151.0
ABR	117.2	90.6	104.3	145.0	95.3	119.5	109.1	150.1
MAY	117.1	89.5	104.9r)	145.1r)	95.4	118.5r)	109.1	150.0
JUN	117.4	90.9	106.1	145.2	96.5	117.7	109.3	150.5
JUL	118.2	92.8	107.2	145.8	95.4	116.4	109.5	152.4
AGO	118.4 r)	93.0	106.8 r)	146.2	95.4	116.3 r)	109.8 r)	153.2
SEP	118.0	91.0	106.5	146.9	95.4	116.1	110.2	152.8
OCT	117.7	91.5	105.5	147.2	95.1	115.7	110.4	150.8

FUENTE: Survey of Current Business.

(r) Revisado.

INDICE DE PRECIOS DE MATERIALES DE CONSTRUCCION IMPORTADOS

(Base 1950 = 100)

CUADRO N° 40

Período	Indice Total	Hierro en Varillas (Quintal.)	Lámina Acanalada (Pie)	Cañería Galvanizada de 3/4 de Pulgada (Yarda)	Clavo de 3 Pulgadas (Quintal)	Alambre espigado (Yarda)
1948	111.0	143.3	74.7	101.1	145.6	110.6
1949	119.5	127.3	111.5	116.0	126.6	120.9
1950	100.0	100.0	100.0	100.0	100.0	100.0
1951	107.1	115.8	131.5	75.1	110.0	122.4
1952	102.0	121.7	135.7	57.5	106.9	113.9
1953	85.6	110.5	95.1	50.3	95.1	102.6
1954	75.0	80.7	74.4	45.9	90.9	95.9
1955	75.7	105.1	68.0	43.0	101.1	90.0
1956	75.0	109.4	70.1	42.4	98.2	83.6
1956						
ENE	74.0	103.1	68.0	44.0	96.5	84.9
FEB	75.6	108.8	70.3	43.2	100.9	83.3
MAR	74.8	110.8	70.3	43.2	97.6	80.2
ABR	74.6	110.2	70.3	41.6	97.4	82.5
MAY	74.8	111.3	70.3	46.6	97.1	83.3
JUN	75.5	108.8	70.3	43.2	97.6	86.2
JUL	75.0	109.7	70.3	42.4	100.9	80.2
AGO	75.3	109.7	70.3	42.4	97.6	85.7
SEP	75.5	109.7	70.3	41.6	99.8	85.7
OCT	74.6	109.7	70.3	41.6	97.6	82.5
NOV	74.0	109.7	70.3	41.6	96.5	80.2
DIC	76.2	111.5	70.3	44.0	98.7	88.0
1957						
ENE	84.3	114.3	70.5	48.0	99.9	88.7
FEB	82.4	112.5	70.5	44.8	97.6	86.8
MAR	82.5	112.5	70.5	44.8	98.7	86.0
ABR	82.9	112.0	70.5	44.0	98.7	89.2
MAY	83.0	112.0	70.5	44.8	98.7	89.2
JUN	83.3	111.7	72.7	44.0	98.7	89.2
JUL	82.6	109.7	70.5	44.0	98.7	90.0
AGO	85.3	110.8	77.3	44.0	102.0	92.3
SEP	80.9	107.9	70.5	42.4	98.7	85.2
OCT	81.1	107.1	70.5	41.6	98.7	87.2
NOV	80.4	106.0	70.5	41.6	98.7	85.2

FUENTE: Dirección General de Estadística.

INDICE DE PRECIOS DE MATERIALES DE CONSTRUCCION DEL PAIS

(Base 1950 = 100)

CUADRO N° 41

Período	Indice Total	Cemento (Saco de 94 Libras)	Ladrillo Tayuyo (Millar)	Adobe (Millar)	Piedrín (Metro Cub.)	Arena Amarilla (Met.Cub)	Teja (Millar)	Madera de Pino (Pie ^{2})	Madera de Cedro (Pie^2)	Machimbre (Pie^2)	Cal (Arroba)
1948	95.5	100.0	97.7	95.8	101.3	86.8	98.1	100.9	98.3	100.7	92.0
1949	98.3	100.0	101.1	98.4	102.0	94.4	102.6	102.1	99.2	97.8	93.9
1950	100.0	100.0	100.0	100.0	100.0	100.0	100.0	100.0	100.0	100.0	100.0
1951	97.7	100.0	97.3	92.5	102.0	102.8	82.8	97.9	97.9	98.3	98.1
1952	98.9	100.0	96.4	97.2	102.0	104.6	83.5	102.1	101.6	97.6	96.6
1953	97.5	100.0	99.0	90.7	102.0	103.8	79.9	98.9	98.7	96.6	96.6
1954	99.4	103.4	103.4	88.8	113.1	104.6	78.7	100.8	102.8	97.2	97.0
1955	100.4	108.3	73.6	97.1	127.4	98.7	79.8	99.1	101.6	97.0	87.8
1956	102.3	112.9	131.7	93.5	126.8	95.2	86.2	99.1	115.9	99.7	85.7
1956											
ENE	94.3	108.3	124.7	104.1	125.5	78.1	78.7	99.1	117.5	97.0	80.6
FEB	96.2	108.3	124.7	104.1	125.5	87.1	78.7	99.1	117.5	97.0	80.6
MAR	95.8	108.3	120.7	104.1	125.5	87.1	78.7	99.1	117.5	97.0	80.6
ABR	100.8	108.3	124.7	91.6	125.5	96.2	78.7	99.1	117.5	97.0	85.7
MAY	105.1	113.3	136.8	94.4	125.5	96.2	90.0	99.1	117.5	97.0	100.8
JUN	106.7	108.3	142.8	98.6	125.5	104.6	90.0	99.1	127.3	97.0	85.7
JUL	108.1	108.3	146.8	112.7	125.5	104.6	90.0	99.1	117.5	97.0	85.7
AGO	109.3	108.3	144.8	112.7	125.5	104.6	90.0	99.1	117.5	113.1	85.7
SEP	106.3	108.3	138.8	105.7	133.3	104.6	90.0	99.1	107.7	97.0	85.7
OCT	105.3	120.8	130.8	105.7	125.5	104.6	90.0	99.1	107.7	97.0	85.7
NOV	102.2	120.8	130.8	94.4	125.5	96.2	90.0	99.1	107.7	97.0	85.7
DIC	97.9	120.8	114.7	81.7	133.3	78.1	90.0	99.1	117.5	113.1	85.7
1957											
ENE	99.4	108.3	110.6	78.9	133.2	78.3	90.0 r)	99.2	112.7	96.8	85.9
FEB	103.5	108.3	116.7	81.7	133.2	84.6	90.0	99.2	117.6	112.9	90.9
MAR	100.8	108.3	116.7	81.7	133.2	78.3	90.0	99.2	112.7	96.8	90.9
ABR	104.6	108.3	112.7	84.5	133.2	96.5	90.0	99.2	117.6	112.9	90.9
MAY	104.9	108.3	116.7	91.6	125.4	96.5	90.0	99.2	117.6	112.9	90.9
JUN	106.4	108.3	118.7	98.6	133.2	78.3	90.0	99.2	117.6	129.0	90.9
JUL	111.3	108.3	128.7	98.6	133.2	104.9	90.1	113.3	137.3	112.9	85.9
AGO	103.9	108.3	128.7	91.6	133.2	78.3	90.1	113.3	117.6	96.8	80.8
SEP	105.1	108.3	128.7	112.7	133.2	83.9	90.1	99.2	117.6	96.8	90.9
OCT	108.5	108.3	128.7	108.0	133.2	96.5	90.1	99.2	117.6	112.9	90.9
NOV	104.0	108.3	124.7	84.5	133.2	78.3	90.1	99.2	117.6	112.9	90.9

FUENTE: Dirección General de Estadística.

(r) Cifras revisadas de Enero a Mayo.

IV

BALANZA DE PAGOS

Y

COMERCIO EXTERIOR

FUENTE: DIRECCION GENERAL DE ESTADISTICA

BALANZA DE PAGOS INTERNACIONALES DE GUATEMALA

(En Miles de Quetzales)

CUADRO N° 42

Período	Variación Reservas Monetarias Netas	OPERACIONES CORRIENTES					OPERACIONES DE CAPITAL			Saldo no Controlado
		Total	Exportación (°)	Importación (°)	Servicios	Donaciones	Total	Privado	Oficial	
1946	+ 7 163	+ 6 375	+ 49 511	- 31 916	- 12 077	+ 857	+ 6 031	+ 6 231	- 200	- 5 243
1947	+ 4 384	+ 8 187	+ 65 568	- 50 880	- 10 602	+ 2 101	- 576	- 480	- 96	- 1 227
1948	- 3 790	- 4 886	+ 67 361	- 61 510	- 12 856	+ 2 119	+ 2 625	+ 1 618	- 1 007	- 1 528
1949	- 9 285	- 8 324	+ 63 235	- 60 909	- 12 312	+ 1 662	+ 4 384	+ 5 281	+ 897	+ 3 423
1950	+ 1 333	+ 4 098	+ 78 905	- 64 145	- 11 521	+ 859	+ 3 609	+ 3 463	+ 146	- 6 374
1951	+ 2 524	+ 1 914	+ 84 251	- 75 569	- 7 036	+ 268	+ 4 832	+ 4 945	- 113	- 4 222
1952	+ 2 119	+ 16 824	+ 94 716	- 69 747	- 7 779	- 366	- 12 720	- 12 727	+ 7	- 1 985
1953	- 1 659	+ 4 216	+ [illegible] 588	- 72 [illegible]40	- 23 017	- 115	- 1 892	+ 92	- 1 984	- 3 983
1954	- 2 665	- 2 050	+ 104 884	- 82 376	- 24 644	+ 86	+ 2 197	+ 909	+ 1 288	- 2 812
1955	+ 15 014	+ 4 283	+ 106 364	- 93 351	- 18 299	+ 9 569	+ 15 515	+ 13 669	+ 1 846	- 4 784
1956	+ 13 049	- 4 978	+ 124 022	- 122 427	- 21 859	+ 15 286	+ 18 143	+ 12 529	+ 5 614	- 116
1956										
ENE	+ 3 130	- 99	+ 12 247	- 11 644	- 2 004	+ 1 302	- 3 229	+ 3 611	- 382	-
FEB	+ 7 496	+ 5 486	+ 14 413	- 8 650	- 1 625	+ 1 348	+ 2 010	+ 2 041	- 31	-
MAR	+ 3 328	+ 3 419	+ 13 331	- 9 625	- 1 730	+ 1 443	- 91	+ 776	- 685	-
ABR	+ 3 217	+ 1 980	+ 10 563	- 8 700	- 1 613	+ 1 730	+ 1 237	- 27	+ 1 264	-
MAY	+ 1 745	- 2 163	+ 8 483	- 10 647	- 1 860	+ 1 861	+ 3 908	+ 2 610	+ 1 298	-
JUN	- 1 245	+ 3 293	+ 11 102	- 7 676	- 1 502	+ 1 369	- 4 538	- 5 155	+ 617	-
JUL	- 3 553	- 7 585	+ 6 209	- 12 397	- 2 099	+ 702	+ 4 032	+ 3 483	+ 549	-
AGO	- 6 042	- 9 497	+ 4 366	- 12 607	- 2 126	+ 870	+ 3 455	+ 3 097	+ 358	-
SEP	- 4 030	- 6 716	+ 4 958	- 10 882	- 1 907	+ 1 115	+ 2 686	+ 2 517	+ 169	-
OCT	+ 188	- 2 244	+ 7 501	- 8 948	- 1 663	+ 866	+ 2 432	+ 1 409	+ 1 023	-
NOV	+ 4 514	+ 3 891	+ 14 584	- 10 563	- 1 867	+ 1 737	+ 623	+ 591	+ [illegible]	-
DIC	+ 4 301	+ 5 257	+ 18 265	- 10 088	- 1 863	+ 943	- 956	- 988	+ [illegible]	-
1957										
ENE	+ 5 869	+ 2 100	+ 12 959	- 11 253	- 1 473	+ 1 867	+ 3 769	+ 3 387	+ 382	-
FEB	+ 3 678	+ 2 509	+ 13 866	- 10 641	- 1 907	+ 1 191	+ 1 169	+ 567	+ 602	-
MAR	+ 4 693	+ 1 516	+ 12 427	- 12 159	- 2 007	+ 3 255	+ 3 177	+ 2 717	+ 460	-
ABR	+ 1 600	- 257	+ 10 681	- 10 507	- 1 585	+ 1 154	+ 1 857	+ 1 177	+ 680	-
MAY	- 4 117	- 4 363	+ 8 843	- 12 191	- 1 975	+ 960	+ 246	- 202	+ 448	-
JUN	- 2 220	- 5 253	+ 4 980	- 11 058	- 1 866	+ 2 691	+ 3 033	+ 2 555	+ 478	-
JUL	- 3 203	- 7 368	+ 5 638	- 11 770	- 2 039	+ 803	+ 4 165	+ 3 715	+ 450	-
AGO	- 3 596	- 8 346	+ 6 611	- 14 782	- 2 392	+ 2 217	+ 4 750	+ 4 237	+ 513	-

(°) Cifras ajustadas para fines de Balanza de Pagos.

BALANZA DE COMERCIO

(En Miles de Quetzales)

CUADRO N° 43

Período	Importación C. I. F.	Exportación F. O. B. (a)	Saldo
1946	36 204	36 679	+ 475
1947	57 319	52 033	- 5 286
1948	68 350	50 165	- 18 185
1949	67 984	52 227	- 15 757
1950	71 232	67 605	- 3 617
1951	80 846	76 085	- 4 761
1952	75 722	87 463	+ 11 741
1953	79 539	88 922	+ 9 383
1954	86 311	95 661	+ 9 350
1955	104 316	98 700	- 5 615
1956 b)	122 408	116 291	- 6 117
1956			
ENE	11 644	11 916	+ 272
FEB	8 650	14 050	+ 5 400
MAR	9 625	12 750	+ 3 125
ABR	8 681	10 045	+ 1 364
MAY	10 647	7 917	- 2 730
JUN	7 676	10 434	+ 2 758
JUL	12 397	5 838	- 6 559
AGO	12 607	3 875	- 8 732
SEP	10 882	2 500	- 8 382
OCT	8 948	7 163	- 1 785
NOV	10 563	14 061	+ 3 498
DIC	10 088	15 742	+ 5 654
1957			
ENE	11 253	12 598	+ 1 345
FEB	10 641	13 441	+ 2 800
MAR	12 159	12 032	- 127
ABR	10 507	10 271	- 236
MAY	12 191	8 393	- 3 798
JUN	11 058	5 511	- 5 547
JUL	11 770	5 267	- 6 503
AGO	14 782	6 120	- 8 662

(a) Cifras no ajustadas para fines de Balanza de Pagos.

(b) Cifras FOB.

TERMINOS DEL INTERCAMBIO

(Base: 1950 = 100.0) CUADRO N° 44

Período	(1) Indice de Precios de las Exportaciones	(2) Indice de Precios de las Importaciones	(3) Términos del Intercambio
1947	65.7	94.6	69.4
1948	98.7	100.6	66.3
1949	71.8	97.3	73.8
1950	100.0	100.0	100.0
1951	117.1	111.1	105.4
1952	115.4	108.5	106.4
1953	114.4	107.3	106.6
1954	138.1	108.2	127.6
1955	128.1	108.4	118.2
1956	144.9	112.3	129.0
1956			
ENE	132.3	110.2	120.1
FEB	132.2	110.8	119.3
MAR	141.5	111.4	127.0
ABR	149.1	112.0	133.1
MAY	147.1	112.4	130.9
JUN	149.6	112.5	133.0
JUL	154.7	111.8	138.4
AGO	153.3	112.2	136.6
SEP	145.6	112.6	129.3
OCT	144.9	113.2	128.0
NOV	146.3	113.9	128.4
DIC	142.7	114.6	124.5
1957			
ENE	144.9	114.9	126.1
FEB	144.3	114.9	125.6
MAR	141.0	114.8	122.8
ABR	141.1	115.0	122.7
MAY	140.3	114.9	122.1
JUN	137.1	114.8	119.4

(1) Indice de Precios, ponderado, de café, banano, chicle, madera y aceites esenciales; los pesos corresponden a la importancia (Valor) relativa de la exportación en -- 1950.
FUENTE: Dirección General de Estadística.

(2) Se combinaron los índices de Precios (de los Estados Unidos) de productos animales, vegetales, fibras textiles, maquinaria y vehículos, productos químicos, minerales no metálicos, madera y papel y misceláneos; los pesos usados corresponden a la importancia relativa de cada grupo en la importación general de Guatemala en 1950.
FUENTE: Federal Reserve Bulletin.

(3) Indice de Precios de las exportaciones dividido entre el índice de Precios de las importaciones, multiplicado el cociente por cien.

BALANZA DE COMERCIO

Millones de Quetzales

GRAFICO No. 25

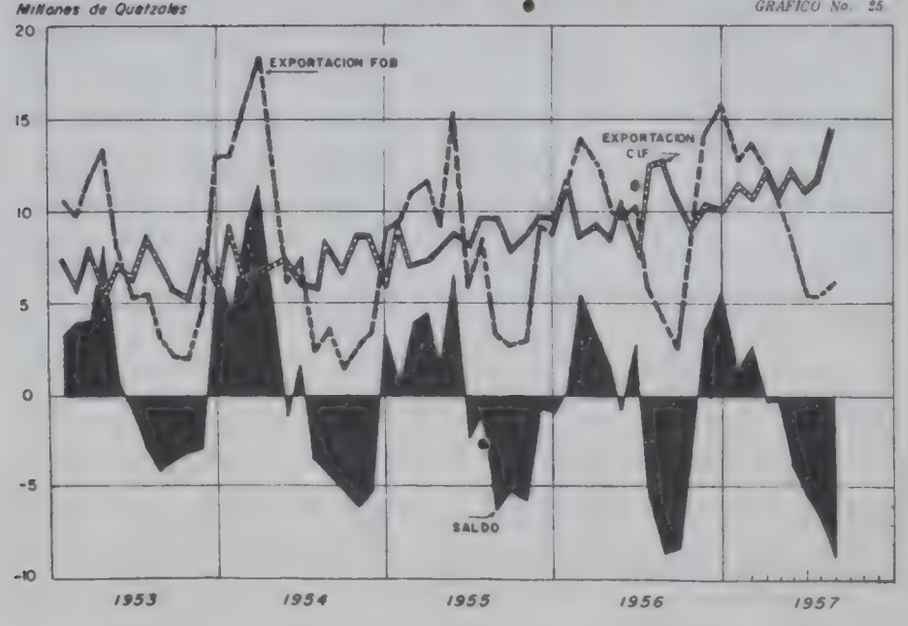

VOLUMEN DE LA EXPORTACION - ARTICULOS SELECCIONADOS

(En Miles)

CUADRO N° 45

Período	Café qq.	Banano qq.	Chicle qq.	Madera Pies ^{2}	Aceites Esenciales qq.	Algodón qq.
1946	1 081	4 810	39	5 810	3	-
1947	1 214	6 305	49	4 142	3	-
1948	1 055	5 944	37	3 667	9	-
1949	1 192	3 415	26	1 854	10	-
1950	1 192	3 483	14	822	10	-
1951	1 089	2 698	27	3 500	18	-
1952	1 317	2 068	23	7 499	15	-
1953	1 230	3 696	0	7 542	12	-
1954	1 133	3 325	7	13 052	9	114
1955	1 286	2 923	22	7 330	7	140
1956	1 374	2 712	26	6 275	19	181
1956						
ENE	171	209	2	215	1	1
FEB	204	177	1	220	3	2
MAR	157	259	13	169	1	13
ABR	111	267	1	3 157	2	14
MAY	77	396	2	543	1	10
JUN	70	231	3	364	1	139
JUL	58	253	0	228	2	-
AGO	26	314	4	325	2	0
SEP	18	150	0	384	3	0
OCT	83	227	0	202	1	1
NOV	187	143	0	124	0	0
DIC	212	86	0	344	2	1
1957						
ENE	151	192	2	143	3	6
FEB	184	284	0	209	3	23
MAR	149	194	0	192	2	16
ABR	111	238	5	426	3	23
MAY	74	306	4	365	0	40
JUN	49	250	4	208	3	29

BALANZA DE COMERCIO POR REGIONES

(En Miles de Quetzales)

CUADRO N° 46

	TOTAL			AMERICA			EUROPA			OTROS PAISES		
Período	Importación	Exportación	Saldo	Importación	Exportación	Saldo	Importación	Exportación	Saldo	Importación	Exportación	Saldo
1947	57 319	52 033	- 5 286	52 819	48 800	- 4 019	3 564	3 164	- 400	936	69	- 867
1948	68 350	50 165	- 18 185	62 588	47 515	- 15 073	5 320	2 637	- 2 683	442	13	- 429
1949	67 984	52 227	- 15 757	60 810	49 312	+ 11 498	6 611	2 614	- 3 997	563	301	- 262
1950	71 222	67 605	- 3 617	61 188	61 948	+ 760	9 126	5 615	- 3 511	908	42	- 866
1951	80 846	76 085	- 4 761	64 592	69 495	+ 4 903	13 920	6 472	- 7 448	233	118	- 115
1952	75 722	87 463	+ 11 741	61 013	75 840	+ 14 827	13 890	11 619	- 2 271	819	4	- 815
1953	79 538	88 922	+ 9 384	64 378	72 099	+ 7 721	14 442	16 714	+ 2 272	718	109	- 609
1954	86 311	95 661	+ 9 350	68 459	72 055	+ 3 596	17 077	23 312	+ 6 235	775	294	- 481
1955	104 316	98 700	- 5 615	84 503	77 608	- 6 895	18 519	19 998	+ 1 479	1 296	1 093	- 203
1956	122 408	116 291	- 6 117	99 250	87 233	- 12 017	21 843	27 969	+ 6 126	1 315	1 089	- 226
1956												
ENE	11 644	11 916	+ 272	9 329	10 303	+ 974	2 109	1 594	- 515	205	19	- 186
FEB	8 650	14 050	+ 5 400	6 835	11 074	+ 4 239	1 709	2 972	+ 1 263	107	4	- 103
MAR	9 625	12 750	+ 3 125	7 986	9 949	+ 1 963	1 542	2 718	+ 1 176	98	83	- 15
ABR	8 681	10 045	+ 1 364	7 216	6 895	- 321	1 374	3 085	+ 1 711	91	65	- 26
MAY	10 647	7 917	- 2 730	8 804	5 018	- 3 786	1 766	2 582	+ 816	76	317	+ 241
JUN	7 678	10 434	+ 2 756	5 806	4 080	- 1 726	1 758	5 871	+ 4 113	112	483	+ 371
JUL	12 397	5 838	- 6 559	10 516	2 802	- 7 714	1 804	3 036	+ 1 232	77	0	- 77
AGO	12 607	3 875	- 8 732	10 385	2 750	- 7 635	2 126	1 039	- 1 087	96	86	- 10
SEP	10 882	2 500	- 8 382	8 582	2 136	- 6 446	2 178	359	- 1 819	121	6	- 115
OCT	8 948	7 163	- 1 785	7 016	6 684	- 332	1 845	474	- 1 371	88	4	- 84
NOV	10 583	14 081	+ 3 498	8 386	12 846	+ 4 460	2 026	1 214	- 812	151	1	- 150
DIC	10 088	15 742	+ 5 654	8 389	12 696	+ 4 307	1 606	3 025	+ 1 419	93	21	- 72
1957												
ENE	11 252	12 594	+ 1 343	8 333	8 033	- 1 300	1 814	4 538	+ 2 724	105	28	- 77
FEB	10 841	13 441	+ 2 780	8 584	9 202	+ 618	1 957	4 192	+ 2 235	101	47	- 54
MAR	12 159	12 032	- 128	10 022	8 497	- 1 525	2 047	3 530	+ 1 483	91	4	- 86
ABR	10 507	10 271	- 236	7 116	6 218	- 898	2 744	4 042	- 1 298	647	12	- 635
MAY	12 191	8 393	- 3 798	8 663	3 675	- 4 988	2 267	4 183	- 1 916	1 262	535	- 727
JUN	11 058	5 511	- 5 547	7 525	2 693	- 4 832	2 869	2 800	- 131	864	19	- 845

VALOR DE LA EXPORTACION ARTICULOS SELECCIONADOS (a)

(En Miles de Quetzales) CUADRO N° 17

Período	Total Valor	Café		Banano		Chicle		Madera		Aceites Esenciales		Algodón		Otros	
		Valor	%	Valor	%	Valor	%	Valor	%	Valor	%	Valor	%	Valor	%
1946	36 679	20 383	55.6	8 688	23.7	2 956	8.0	882	2.4	994	2.7	-	-	2 776	7.6
1947	52 033	31 857	61.2	11 686	22.5	3 869	7.6	758	1.5	537	1.0	-	-	3 226	6.2
1948	50 165	30 719	61.2	10 319	20.6	2 741	5.5	517	1.0	850	1.7	-	-	5 019	10.0
1949	52 227	37 368	71.6	7 585	14.5	1 844	3.5	161	0.3	1 084	2.1	-	-	4 185	8.0
1950	67 605	52 756	78.1	7 648	11.3	1 306	1.9	184	0.3	1 381	2.0	-	-	4 330	6.4
1951	76 085	58 465	76.8	6 010	7.9	2 038	2.7	592	0.8	2 245	2.9	-	-	6 735	8.9
1952	87 463	71 563	81.8	4 695	5.4	1 712	2.0	762	0.9	1 260	1.4	-	-	7 471	8.5
1953	88 922	68 229	76.7	12 557	14.1	-	-	603	0.7	835	0.9	-	-	6 698	7.6
1954	95 661	74 168	77.5	11 203	11.7	397	0.4	383	0.4	832	0.9	3 656	3.9	5 022	5.2
1955	98 700	75 482	76.5	9 417	9.5	1 357	1.4	509	0.5	1 073	1.1	4 506	4.6	6 356	6.4
1956	116 291	91 883	79.0	9 286	8.0	1 022	0.9	572	0.4	2 311	2.0	4 951	4.3	6 286	5.4
1956															
ENE	11 916	10 502	88.1	626	5.3	123	1.0	11	0.1	162	1.4	4	-	488	4.1
FEB	14 050	12 601	89.7	581	4.2	28	0.1	8	-	319	2.3	41	0.3	472	3.4
MAR	12 750	10 393	81.5	863	6.8	277	2.2	10	0.1	81	0.6	339	2.6	787	6.2
ABR	10 045	7 741	77.1	895	8.9	39	0.4	106	1.0	209	2.1	365	3.6	690	6.9
MAY	7 917	5 336	67.4	1 339	16.9	71	0.9	150	1.9	173	2.2	252	3.2	596	7.5
JUN	10 434	4 901	47.0	772	7.4	209	2.0	90	0.9	84	0.8	3 934	37.7	444	4.2
JUL	5 838	4 250	72.8	842	14.4	11	0.1	26	0.4	238	4.1	-	-	471	8.2
AGO	3 875	1 839	47.5	1 073	27.7	215	5.6	26	0.7	285	7.3	1	-	436	11.2
SEP	2 500	1 198	47.9	492	19.7	15	0.6	29	1.1	350	14.1	1	-	415	16.6
OCT	7 163	5 653	78.9	766	10.7	10	0.1	67	0.9	163	2.4	5	-	499	7.0
NOV	14 061	12 961	92.2	560	4.0	11	0.1	6	-	42	0.3	2	-	479	3.4
DIC	15 742	14 508	92.3	457	2.9	13	0.1	43	0.2	205	1.3	7	-	509	3.2
1957															
ENE	12 598	10 317	82.0	970	7.7	116	0.9	18	0.1	316	2.5	167	1.3	696	5.5
FEB	13 441	11 103	82.7	651	4.8	10	-	27	0.2	283	2.1	671	5.0	696	5.2
MAR	12 032	9 922	82.5	658	5.5	-	2.6	28	0.2	194	1.6	468	3.9	449	3.7
ABR	10 271 p)	7 404	72.0	796	7.7	313	2.4	54	0.5	269	2.6	713	6.8	788	8.0 p)
MAY	8 244 p)	4 906	59.5	1 039	12.6	247	2.9	47	0.6	32	0.4	1 021	12.4	958	11.6 p)
JUN	5 511	3 159	57.3	825	15.0	241	0.8	58	1.1	295	5.4	319	5.8	810	14.6

(a) Según el valor nominal declarado (sin ajuste).
(p) Provisional.

VALOR DE LA EXPORTACION

GRAFICO No 2

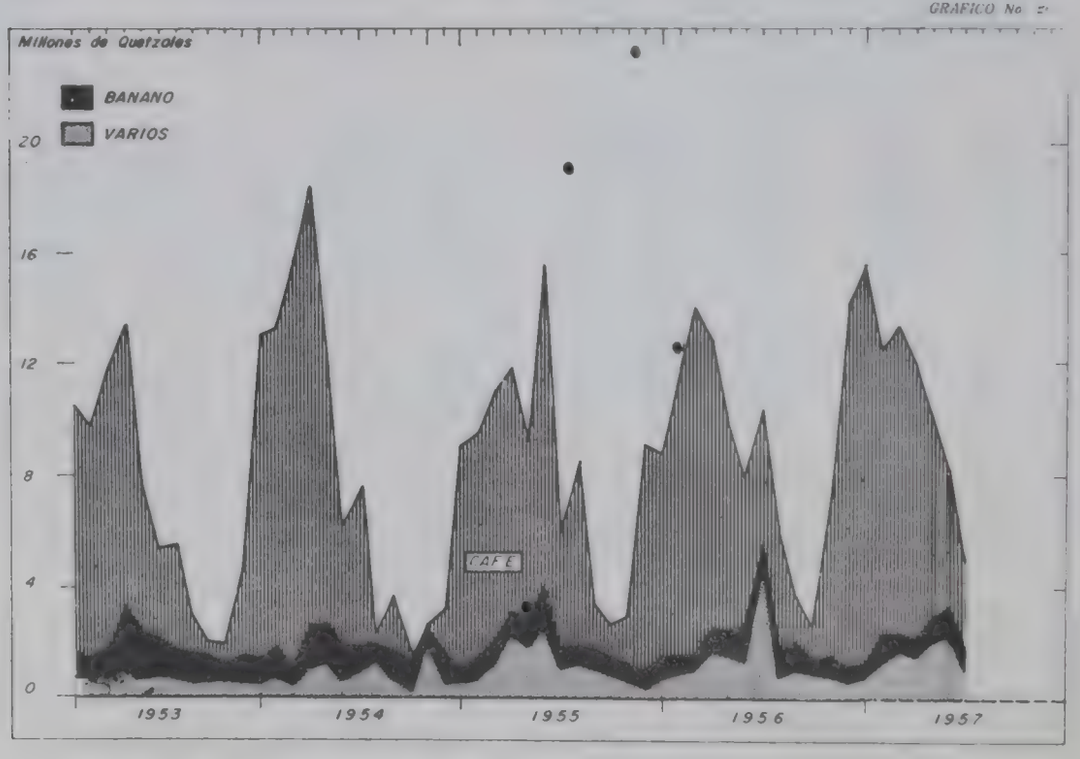

DISTRIBUCION DE LA IMPORTACION POR REGIONES

(En Miles de Quetzales)

CUADRO N° 48

Período	Total	Estados Unidos	Canadá	Reino Unido	Latino América	Europa Occidental	Europa Oriental	Resto Area Esterlina	Otros
1947	57 319.2	42 802.4	1 234.1	1 133.8	8 771.5	2 207.0	243.3	787.1	140.0
1948	68 350.0	52 106.8	1 470.2	1 874.9	9 010.8	2 921.3	524.3	362.5	79.2
1949	67 983.8	49 964.2	1 518.9	1 536.0	9 326.1	4 445.3	529.7	404.7	158.9
1950	71 221.0	48 760.5	2 281.0	2 273.4	10 146.7	6 202.4	642.1	624.9	290.0
1951	80 846.4	54 300.3	2 711.0	3 222.8	7 580.6	9 702.2	976.5	667.0	1 686.0
1952	75 721.4	47 647.8	2 239.4	4 144.9	11 125.9	9 150.3	594.5	421.2	397.4
1953	79 538.7	51 308.2	2 147.0	3 320.2	10 895.6	10 165.3	939.8	432.6	330.0
1954	86 310.9	55 633.8	2 284.3	3 414.7	10 539.7	12 675.2	987.3	343.7	432.2
1955	104 316.0	66 879.9	2 949.5	3 994.3	14 669.0	14 286.5	239.8	609.7	687.3
1956 b)	122 407.6	81 393.5	2 212.7	4 464.9	14 643.3	17 224.0	153.9	293.5	1 021.8
1956									
ENE	11 644.2	7 565.7	210.6	444.0	1 553.1	1 645.7	19.7	30.4	175.0
FEB	8 650.3	5 794.9	155.7	237.2	884.2	1 453.5	18.1	19.9	86.8
MAR	9 625.4	6 843.0	104.6	262.8	1 038.1	1 271.4	8.0	48.2	49.3
ABR	8 681.4	6 123.1	102.2	273.0	990.9	1 088.0	12.8	21.6	69.8
MAY	10 846.8	7 555.9	193.5	385.1	1 054.7	1 375.3	6.1	9.6	66.6
JUN	7 676.4	4 781.2	157.7	364.4	866.9	1 374.6	19.2	27.1	85.3
JUL	12 396.9	8 668.8	255.6	488.3	1 591.2	1 313.8	2.4	24.0	52.8
AGO	12 606.8	8 739.7	292.8	392.6	1 352.3	1 722.6	10.9	17.9	78.0
SEP	10 881.7	6 882.8	223.0	382.1	1 476.3	1 777.2	18.9	18.1	103.3
OCT	8 948.3	5 783.4	142.7	351.8	1 089.9	1 479.4	13.5	29.7	57.9
NOV	10 563.2	6 812.1	242.8	480.8	1 330.7	1 532.4	13.1	28.0	123.3
DIC	10 086.2	6 842.9	131.5	402.8	1 415.0	1 190.1	11.2	19.0	73.7
1957									
ENE	11 253.0	8 199.4	212.2	400.0	921.0	1 397.0	18.0	24.4	81.0
FEB	10 641.2	7 138.0	153.3	458.1	1 292.4	1 492.0	7.0	40.1	61.0
MAR	12 159.4	8 143.0	377.0	408.3	1 502.0	1 612.2	26.6	41.3	49.2
ABR	10 507.2	6 120.7	234.6	383.6	760.1	2 353.4	7.2	20.2	627.4
MAY	12 190.7	7 677.9	224.8	56.6	760.2	2 204.6	4.5	40.4	1 221.7
JUN	11 058.0	6 608.0	205.6	522.3	711.1	2 137.3	10.2	15.9	847.6
JUL	10 395.5	5 995.3	164.8	429.8	708.0	2 283.4	13.6	15.3	787.3
AGO	13 074.1	7 563.3	399.8	584.5	939.4	2 676.3	23.5	39.2	848.1
SEP	9 807.4	5 557.9	331.6	725.6	630.4	1 882.7	17.4	47.8	614.0

b) Cifras FOB.

DISTRIBUCION DE LA IMPORTACION POR REGIONES

GRAFICO No. 97

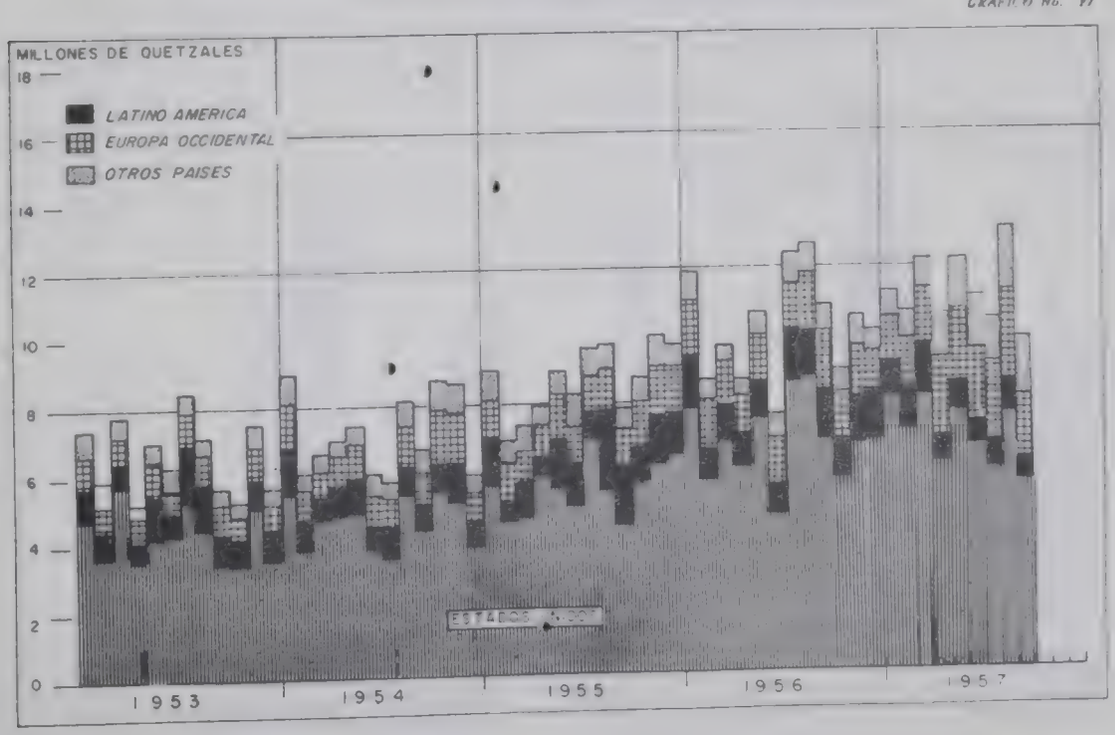

DISTRIBUCION DE LA EXPORTACION POR REGIONES

(En Miles de Quetzales) CUADRO N° 49

Período	Total	Estados Unidos	Canadá	Reino Unido	Latino América	Europa Occidental	Europa Oriental	Resto Area Esterlina	Otros
[illegible]	53 [illegible]	44 883.4	2 948.8	204.2	850.6	2 959.6	-	0.8	75.4
[illegible]	50 [illegible]	44 616.9	1 870.1	704.4	916.1	1 932.4	-	5.7	19.7
[illegible]	53 [illegible]	47 790.3	1 381.8	0.2	411.0	2 625.8	0.1	7.8	9.7
[illegible]	57 [illegible]	60 246.7	1 211.9	19.0	486.4	5 532.6	63.0	-	43.8
[illegible]	74 [illegible]	68 637.1	1 884.1	21.4	943.7	6 343.5	89.8	-	135.3
[illegible]	67 [illegible]	73 835.1	790.6	1 477.8	2 193.8	10 115.5	25.4	4.4	-
[illegible]	88 [illegible]	68 145.4	1 797.7	0.5	2 106.8	16 714.3	-	48.9	109.6
[illegible]	83 [illegible]	67 733.6	2 274.1	658.8	2 025.4	22 821.6	30.4	85.7	209.0
[illegible]	98 [illegible]	73 113.2	2 110.4	579.3	2 385.0	19 419.4	-	144.5	948.1
[illegible]	116 [illegible]	83 190.8	1 638.7	728.0	2 403.4	27 197.4	43.2	221.5	868.2
[illegible]									
ENE	[illegible]	[illegible]	165.4	37.6	197.4	1 558.5	-	16.7	-
FEB	[illegible]	[illegible]	[illegible]	22.3	202.3	2 949.2	-	4.6	-
MAR	[illegible]	[illegible]	186.7	-	156.5	2 717.8	-	13.4	70.6
ABR	[illegible]	[illegible]	416.1	28.4	246.1	3 016.3	-	64.9	-
MAY	[illegible]	[illegible]	330.7	41.1	203.1	3 513.8	27.3	83.3	233.3
JUN	[illegible]	[illegible]	159.0	472.5	257.9	5 387.9	10.5	10.1	473.1
JUL	5 838.3	[illegible]	70.0	97.3	173.5	2 938.3	-	0.5	-
AGO	3 874.9	[illegible]	104.6	28.5	157.6	1 010.3	-	0.5	85.5
SEP	2 500.4	[illegible]	53.5	0.1	76.4	358.7	-	-	5.7
OCT	7 162.6	[illegible]	15.2	0.1	239.4	474.4	-	3.8	-
NOV	14 061.4	[illegible]	26.1	-	135.4	1 214.3	-	1.4	-
DIC	15 741.2	[illegible]	21.3	-	257.8	3 019.9	5.4	21.3	-
[illegible]									
ENE	[illegible]	7 602.1	172.0	104.0	259.0	4 438.0	-	14.0	14.1
FEB	[illegible]	8 564.1	330.1	-	397.3	4 192.1	-	0.5	46.2
MAR	[illegible]	8 170.0	74.3	-	252.4	3 530.4	-	4.3	-
ABR	[illegible]	5 708.9	91.7	27.8	416.9	3 997.8	16.4	-	11.7
MAY	[illegible]	3 222.2	120.0	386.9	332.5	3 826.3	-	2.1	532.6
JUN	[illegible]	2 405.6	24.8	214.3	261.6	2 585.9	-	0.2	18.8

(a) Cifras FOB.

DISTRIBUCION DE LA EXPORTACION POR REGIONES

GRAFICO No. 28

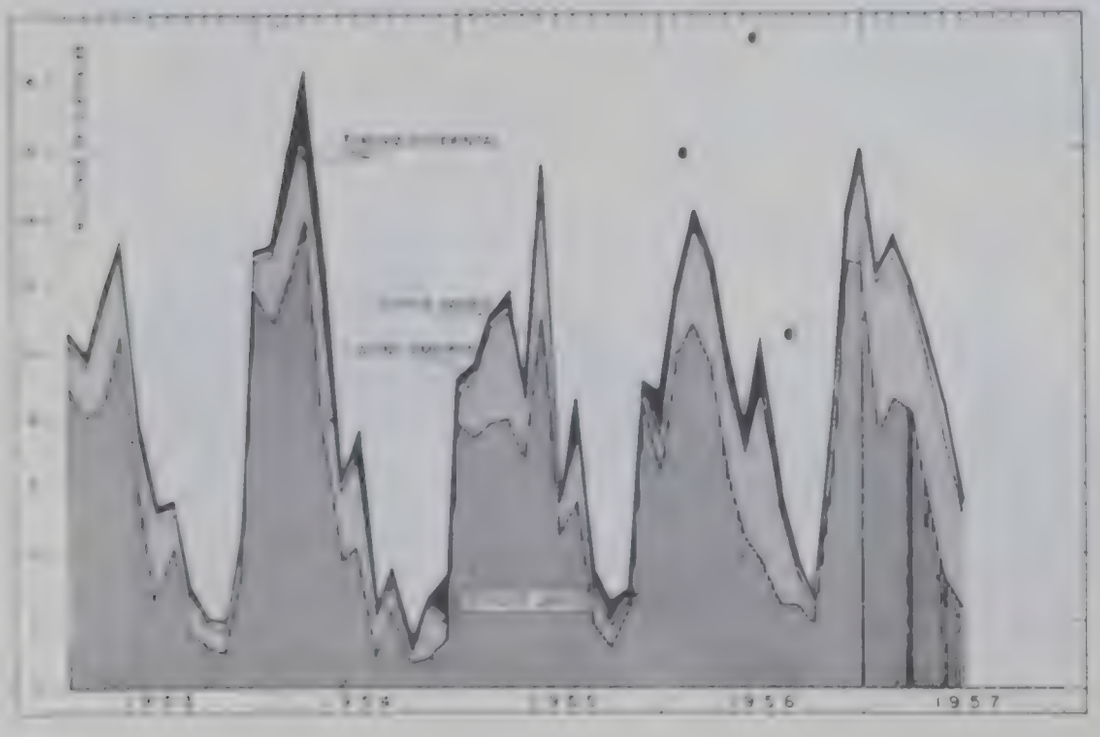

RESUMEN DE IMPORTACION POR ADUANAS

(En Miles)

CUADRO N° 50

Período	Totales Volumen Kilos	Totales Valor Q.	Barrios Volumen Kilos	Barrios Valor Q.	San José Volumen Kilos	San José Valor Q.	Santo Tomás Volumen Kilos	Santo Tomás Valor Q.	Champerico Volumen Kilos	Champerico Valor Q.	La Aurora Volumen Kilos	La Aurora Valor Q.	Otras (a) Volumen Kilos	Otras (a) Valor Q.
1946	259 179.8	36 203.6	140 812.0	19 834.0	90 606.8	5 886.8	-	-	1 546.9	337.7	512.6	2 426.7	25 901.5	7 718.4
1947	323 982.2	57 319.3	173 545.7	35 879.2	114 335.8	8 381.6	-	-	5 865.4	1 144.8	785.0	4 423.2	29 430.3	7 490.5
1948	387 372.9	68 349.9	178 132.8	41 923.9	188 713.9	11 690.0	-	-	4 242.1	609.0	1 419.7	7 519.0	14 864.4	6 518.1
1949	387 815.4	67 983.8	201 074.9	14 292.4	155 482.8	11 276.6	-	-	7 939.5	1 237.6	2 646.6	9 780.5	20 671.6	4 396.7
1950	431 175.5	71 220.9	187 649.3	41 957.4	212 265.2	9 888.3	-	-	4 198.3	568.3	4 257.6	13 566.1	22 804.5	5 240.8
1951	407 841.0	80 846.5	195 504.4	48 144.2	186 405.3	13 805.8	-	-	3 178.8	598.4	4 292.3	14 224.1	18 460.2	4 074.0
1952	373 468.7	75 721.3	174 253.4	40 330.9	155 152.1	16 218.6	-	-	6 414.3	1 000.6	3 589.5	13 968.8	14 059.4	4 202.4
1953	430 940.2	79 538.3	190 083.8	44 369.4	217 634.9	15 483.4	-	-	5 283.8	684.2	3 319.7	14 069.8	14 618.0	4 931.5
1954	451 947.3	86 310.9	190 722.6	46 734.8	228 464.4	18 321.7	-	-	9 775.1	1 310.1	3 265.7	14 154.1	19 719.5	5 790.2
1955	850 018.2	104 316.1	267 420.2	57 263.7	336 147.3	22 441.5	-	-	925.1	187.1	4 914.8	15 942.2	40 610.6	8 481.6
1956	645 271.2	137 705.9	311 145.0	75 136.6	255 577.3	23 532.9	16 719.8	4 198.4	26 282.5	3 976.8	9 379.2	21 340.6	26 167.4	9 520.6
1956														
ENE	66 375.7	11 902.7	26 197.7	6 212.6	36 037.7	2 378.1	0.1	0.1	1 633.5	621.6	546.0	1 729.9	1 960.7	960.4
FEB	49 074.1	8 650.5	28 790.9	4 950.5	13 753.5	1 310.7	12 620.9	315.6	995.9	216.1	391.4	1 282.7	1 521.5	574.9
MAR	51 645.1	9 626.3	23 119.8	6 075.9	24 511.7	1 348.5	145.9	86.8	744.7	102.3	360.5	1 391.2	2 762.5	621.6
ABR	33 351.6	8 676.5	14 387.3	4 981.1	15 342.4	1 407.3	1.5	-	1 549.3	147.6	415.0	1 514.8	1 656.1	625.7
MAY	38 800.3	10 653.5	30 585.2	6 700.0	18 172.3	1 512.3	624.6	97.5	2 463.4	245.6	396.9	1 415.3	2 558.5	682.8
JUN	34 903.6	7 677.6	13 817.2	4 238.8	17 102.8	1 468.0	32.3	13.9	1 812.1	174.5	374.3	1 193.5	1 764.8	588.8
JUL	59 332.9	12 977.8	22 905.9	8 017.7	33 056.2	3 031.8	-	-	-	-	930.8	2 075.7	2 440.0	852.8
AGO	75 388.3	13 810.2	40 131.1	6 674.4	27 568.6	2 624.1	-	-	871.2	856.8	710.2	2 332.0	6 107.2	1 322.9
SEP	38 815.0	10 403.5	23 272.4	5 289.2	13 980.3	2 525.3	-	-	-	-	572.3	1 960.4	990.0	628.6
OCT	28 816.3	11 519.0	16 125.7	6 422.6	10 976.2	2 257.3	-	-	-	-	682.6	2 062.9	1 031.8	776.2
NOV	72 692.7	13 989.6	31 884.9	8 185.6	25 739.4	2 595.9	-	-	10 540.6	701.2	2 854.6	1 512.0	1 673.2	994.9
DIC	80 076.0	17 818.7	48 926.9	7 388.1	19 337.1	2 073.8	3 294.5	3 684.5	5 671.8	911.1	1 144.6	2 870.2	1 701.1	891.0
1957 b)														
ENE	48 487.0	11 251.3	22 630.0	5 648.0	20 389.0	1 317.0	203.0	126.1	2 154.0	226.0	503.0	1 919.1	2 608.4	1 976.0
FEB	42 432.4	10 641.1	35 642.5	6 102.0	17 640.1	1 666.4	4 187.2	187.0	2 116.4	327.1	667.3	1 731.0	2 179.0	628.3
MAR	53 803.2	12 159.4	42 733.4	6 683.0	17 810.4	1 887.3	329.1	338.0	3 189.0	450.1	614.1	1 837.0	2 927.2	934.0
ABR	51 838.9	10 507.2	27 773.9	5 312.8	17 398.8	2 886.0	17.9	8.1	3 744.0	493.1	521.7	1 658.0	2 382.6	149.2
MAY	54 439.2	12 190.7	24 764.7	6 390.9	21 669.6	2 324.6	83.1	33.1	4 115.3	486.3	599.7	2 093.1	3 206.8	862.7
JUN	63 368.8	11 058.0	26 682.3	6 165.5	31 541.7	2 465.6	-	-	2 213.7	337.9	827.2	1 487.5	2 103.9	601.5
JUL	54 813.6	10 395.5	21 569.4	5 374.3	27 675.3	2 320.4	3.7	7.2	2 511.6	302.2	478.0	1 598.7	2 575.6	792.7
AGO	85 541.1	13 074.1	41 212.5	7 571.2	16 687.9	2 358.7	24.7	12.9	3 823.5	514.0	495.2	1 693.9	3 297.3	923.4
SEP	39 526.7	9 807.4	17 393.6	4 629.2	16 716.4	2 353.3	327.4	85.1	1 948.3	287.0	418.2	1 514.2	2 722.8	928.6

(a) Comprende las importaciones de Fardos Postales de Guatemala y Quezaltenango, Aduanas de El Carmen, Anguiatú, San Cristobal Frontera y otras de menor importancia.
(b) Cifras FOB.

RESUMEN DE IMPORTACION POR ADUANAS

GRAFICO No 29

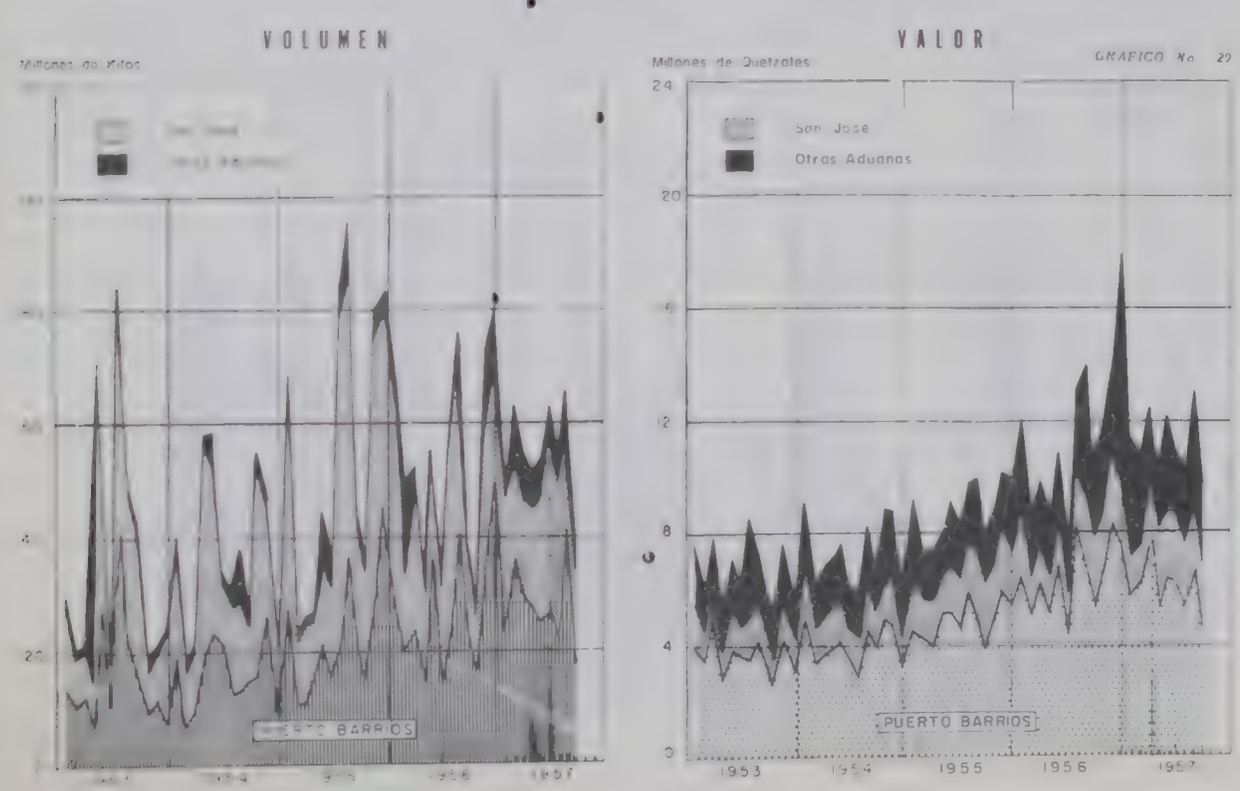

RESUMEN DE EXPORTACION POR ADUANAS

(En Miles)

CUADRO N° 51

	Totales		Barrios		Santo Tomás		San José		Champerico		La Aurora		Otras (a)	
Mes	Volumen qq.	Valor Q	Volumen qq.	Valor Q	Volumen qq.	Valor Q	Volumen qq.	Valor Q	Volumen qq.	Valor Q	Volumen qq.	Valor Q	Volumen qq.	Valor Q
[illegible]	6 539.6	36 670.1	5 736.0	28 903.2	-	-	372.0	4 958.2	327.7	4 083.5	3.1	297.3	98.8	436.9
[illegible]	5 017.5	53 032.9	7 336.0	40 575.6	-	-	282.4	5 467.0	317.4	5 266.4	4.0	368.3	78.7	355.6
[illegible]	7 581.9	50 165.5	7 052.1	41 674.0	-	-	236.3	4 723.6	148.1	2 074.0	7.3	344.3	118.1	349.6
[illegible]	5 051.7	52 322.7	4 617.9	42 358.4	-	-	185.2	4 971.1	151.4	4 343.6	16.7	307.4	70.5	342.2
[illegible]	5 330.8	87 605.3	4 857.7	80 024.1	-	-	223.5	8 502.1	150.9	6 491.4	10.2	293.6	88.5	294.1
[illegible]	4 747.0	76 085.0	4 044.4	64 201.6	-	-	373.9	12 034.8	183.0	7 619.1	23.7	1 547.2	152.0	682.3
[illegible]	4 616.6	87 463.6	3 826.3	80 841.5	-	-	345.8	10 814.2	134.1	6 142.7	13.3	1 486.1	297.3	1 178.1
[illegible]	8 033.3	88 932.3	5 248.6	66 027.1	-	-	250.3	10 392.0	145.9	7 270.1	24.4	1 456.2	363.3	1 176.9
[illegible]	3 473.6	95 660.4	4 434.2	66 523.4	-	-	453.8	12 723.0	158.8	7 640.1	13.7	1 039.3	413.1	1 734.6
1955	5 507.0	84 699.9	4 393.0	69 684.9	-	-	711.9	24 029.8	34.0	1 966.0	9.9	913.2	559.0	2 105.9
1956	5 767.0	114 291.2	3 933.8	79 502.9	603.8	1 062.5	378.8	23 822.7	203.7	7 663.7	27.7	1 966.9	619.2	2 272.5
1956														
[illegible]	510.1	11 915.8	392.9	9 731.1	25.8	51.8	25.2	1 328.1	9.8	522.1	9.9	112.9	46.5	170.0
FEB	484.5	14 051.4	360.1	10 059.8	21.4	42.9	32.3	1 828.8	29.6	1 730.2	2.8	237.4	38.4	152.5
MAR	538.8	12 750.2	407.0	9 651.7	29.3	58.6	23.4	1 174.4	47.6	1 694.0	0.1	44.1	31.4	127.4
ABR	655.1	[illegible] 044.9	353.7	8 623.9	124.2	86.4	39.5	2 096.1	22.7	832.5	1.0	104.7	117.0	301.3
[illegible]	646.6	9 879.8	469.5	6 008.3	68.6	137.2	53.3	2 577.1	14.0	567.7	2.5	149.8	47.7	439.7
JUN	516.4	10 433.8	304.8	4 984.4	-	-	153.7	5 016.6	5.4	147.9	3.3	54.1	49.2	230.8
JUL	346.6	11 956.5	291.2	7 527.0	-	-	29.9	4 057.9	-	-	1.5	275.5	24.0	96.1
AGO	313.6	4 731.1	258.1	3 855.1	-	-	5.8	1 440.8	-	-	1.4	264.2	48.3	171.0
SEP	283.6	3 527.1	243.3	3 368.4	-	-	4.0	784.1	-	-	2.0	242.7	33.5	131.9
OCT	251.6	3 793.3	205.2	3 920.0	-	-	2.8	507.7	-	-	1.4	156.7	42.2	108.9
NOV	364.6	11 590.1	259.8	8 500.3	-	-	4.9	1 587.9	39.7	1 145.4	1.7	218.7	58.7	137.8
DIC	858.1	11 617.2	397.2	8 273.1	334.5	685.8	7.0	1 323.2	84.9	1 023.9	0.3	106.1	82.3	205.1
1957														
ENE	582.5	12 598.4	413.5	10 152.0	69.7	141.4	26.0	1 248.0	6.2	501.0	6.1	317.0	61.0	239.0
FEB	506.9	13 441.0	316.8	9 281.0	42.0	85.1	75.0	2 396.0	23.0	1 128.0	5.0	363.0	45.0	188.0
MAR	485.3	12 032.0	329.2	9 535.0	42.2	136.0	34.3	1 320.6	35.0	612.3	3.0	201.1	41.6	227.0
ABR	487.3	10 271.1	340.9	7 476.8	16.0	38.4	32.3	1 282.2	23.0	921.1	4.7	269.2	70.4	309.4
MAY	762.3	8 392.6	366.6	5 263.2	186.1	169.3	33.8	942.9	100.7	1 676.6	0.7	20.8	74.4	319.8
JUN	502.0	5 511.2	291.7	3 697.6	73.8	149.3	36.6	591.7	41.6	528.9	6.0	343.0	52.3	200.7

(a) Comprende las importaciones de Fardos Postales de Guatemala y Quezaltenango, Aduanas de El Carmen, Angulatú, San Cristobal Frontera y otras de menor importancia

RESUMEN DE EXPORTACION POR ADUANAS

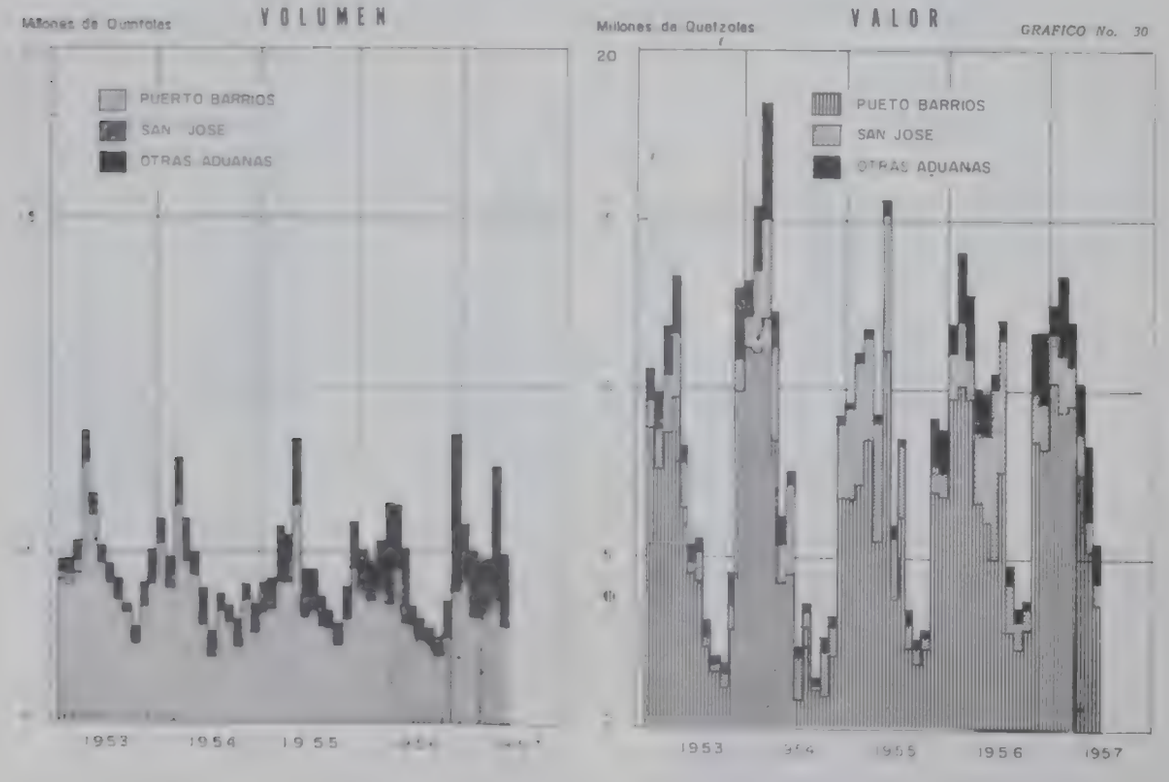

VOLUMEN DE LA EXPORTACION DE CAFE DE GUATEMALA

(En quintales oro)

CUADRO N° 52

Período	Total	Estados Unidos	Canadá	Bélgica	Holanda	Italia	Suecia	Alemania	Inglaterra	Otros
1945	1 166 595	1 087 318	42 929	-	164	-	299	-	-	35 888
1946	1 081 472	901 552	90 715	4 096	126	1 236	72 751	-	452	10 544
1947	1 200 494	1 054 726	64 645	33 200	4 291	1 961	35 128	-	136	6 407
1948	1 055 046	982 743	22 804	18 358	2 178	11 140	9 917	152	2	7 752
1949	1 191 747	1 093 881	32 911	27 566	8 843	17 505	5	737	5	10 294
1950	1 193 344	1 087 675	14 405	24 006	28 024	28 425	375	1 851	378	8 405
1951	1 088 160	1 005 855	15 086	22 799	16 552	8 521	5 778	3 247	226	10 096
1952	1 325 782	1 150 188	12 236	29 184	66 853	11 464	7 287	13 538	29 945	5 117
1953	1 231 039	1 033 917	13 246	39 190	41 106	6 571	28 947	64 004	-	4 058
1954	1 153 993	910 181	11 772	31 927	83 461	1 210	47 352	64 241	300	3 549
1955	1 281 094	1 048 220	14 129	58 176	93 195	6 733	52 349	1 964	1 875	4 523
1956	1 339 165	1 050 666	13 234	39 405	121 091	4 814	41 925	62 102	3 654	2 277
1956										
ENE	163 782	142 163	2 738	1 827	6 929	135	8 820	375	600	195
FEB	252 341	201 455	1 275	9 378	26 809	2 662	9 633	377	227	525
MAR	128 340	[illegible] 362	1 778	2 963	20 811	150	3 450	226	-	600
ABR	68 462	42 328	3 218	7 540	[illegible] 707	225	1 913	150	225	156
MAY	74 384	46 896	1 808	1 975	20 110	1 380	2 049	165	-	05
JUN	[illegible] 238	37 494	1 290	3 790	11 173	-	3 203	5 388	750	150
JUL	38 914	24 286	677	3 845	4 954	-	1 125	3 575	652	-
AGO	58 932	22 520	-	5 326	5 475	-	1 050	[illegible] 360	1 200	01
SEP	19 052	16 908	-	44	585	-	-	1 535	-	-
OCT	81 275	[illegible] 037	-	200	54	-	-	984	-	-
NOV	187 415	172 534	450	754	3 391	150	2 415	7 720	-	-
DIC	199 633	165 683	-	1 963	8 113	112	8 267	18 247	-	645
1957										
ENE	172 237	117 944	1 875	6 624	12 139	657	8 811	23 137	-	1 050
FEB	120 986	74 753	3 307	5 746	10 314	1 050	5 353	19 187	300	976
MAR	187 453	142 623	2 856	5 227	6 581	855	3 412	25 074	-	825
ABR	125 198	[illegible] 423	1 173	7 180	6 915	378	3 112	19 980	-	3 037
MAY	70 679	29 224	630	5 036	2 943	1 620	4 448	22 888	-	3 850
JUN	45 739	16 111	547	3 264	4 318	750	4 720	14 920	-	1 107
JUL	60 613	51 030	96	1 245	234	375	2 512	4 557	150	412
AGO	[illegible] 453	46 393	-	187	876	495	1 512	[illegible] 989	-	-
SEP	31 686	29 205	-	823	285	150	348	874	-	-
OCT	127 279	119 288	2 175	342	225	-	2 804	2 447	-	-
NOV	187 770	173 238	788	1 185	6 620	225	1 082	2 331	-	2 003

FUENTE: Oficina Central del Café.

VOLUMEN DE LA EXPORTACION DE CAFE DE GUATEMALA

GRAFICO No 31

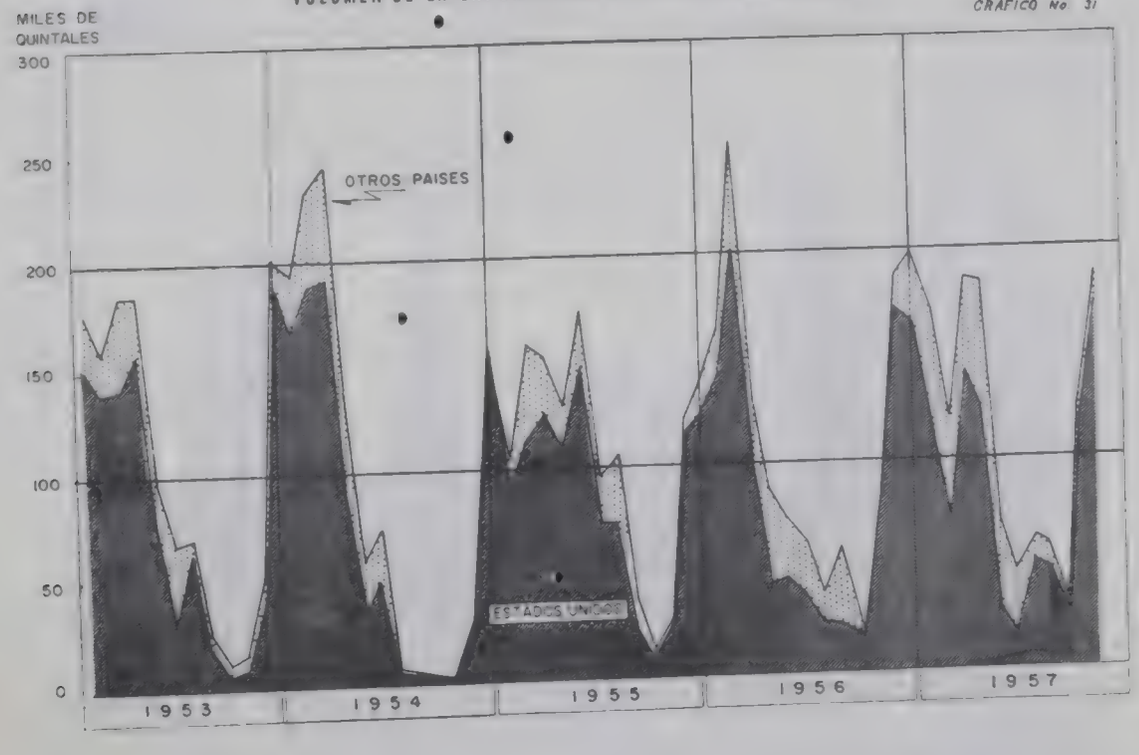

VALOR DE LA EXPORTACION DE CAFE DE GUATEMALA

(En Quetzales)

CUADRO N° 53

Período	Total	Estados Unidos	Canadá	Bélgica	Holanda	Italia	Suecia	Alemania	Inglaterra	Otros
1945	17 716 441	16 454 761	651 035	-	3 006	-	5 638	-	-	602 001
1946	20 409 557	16 971 577	1 656 003	97 087	2 437	27 972	1 442 049	-	9 481	202 981
1947	31 819 063	27 967 551	1 628 200	902 655	127 101	52 868	972 813	-	4 202	163 671
1948	30 721 171	28 618 348	665 606	525 304	88 896	325 750	289 342	4 222	58	229 645
1949	37 361 923	34 365 990	1 007 602	825 071	274 852	548 983	4 146	21 445	89	313 945
1950	51 747 860	48 170 487	522 309	1 013 608	1 233 672	1 220 181	8 140	78 016	18 614	382 833
1951	56 483 615	54 025 338	807 920	1 233 819	873 563	456 340	314 398	178 031	13 129	559 077
1952	71 582 885	62 399 588	659 716	1 636 605	3 259 705	667 357	410 936	776 322	1 477 650	275 006
1953	68 186 318	58 893 950	731 939	2 250 774	2 337 967	393 478	1 648 722	3 733 105	20	196 358
1954	75 450 972	58 313 267	797 640	2 046 031	6 584 226	97 452	3 185 087	4 188 340	19 875	219 054
1955	75 151 081	61 279 331	953 438	3 793 965	5 000 710	410 851	3 158 065	119 871	116 966	317 884
1956	89 469 776	68 843 910	879 878	2 958 610	8 485 503	314 109	2 866 202	4 555 233	229 997	154 332
1956										
ENE	9 985 269	8 606 145	160 116	121 422	463 466	8 910	552 318	23 742	37 809	11 341
FEB	15 514 003	12 113 561	85 069	653 744	1 787 496	169 416	633 483	23 809	14 365	33 060
MAR	8 576 064	6 675 349	120 908	227 832	1 265 011	9 677	226 450	14 387	-	36 450
ABR	4 797 762	2 878 840	223 861	560 304	942 350	14 793	138 731	9 798	12 006	17 079
MAY	5 159 125	3 059 153	122 962	193 400	1 533 806	92 919	144 145	12 377	-	363
JUN	4 425 230	2 501 396	88 680	298 250	843 325	-	233 055	409 611	40 365	10 548
JUL	2 746 332	1 658 282	46 987	279 762	363 746	-	79 048	276 687	41 820	-
AGO	4 355 560	1 569 979	-	414 475	418 793	-	82 066	1 786 544	83 632	71
SEP	1 311 406	1 143 899	-	3 996	42 328	-	-	121 183	-	-
OCT	5 530 171	5 438 603	-	16 170	3 859	-	-	71 539	-	-
NOV	12 960 869	11 901 665	31 293	58 718	243 289	10 639	173 431	541 830	-	-
DIC	13 652 607	11 297 038	-	130 537	578 034	7 755	603 475	1 263 726	-	45 420
1957										
ENE	11 544 075	7 688 354	122 981	478 032	854 795	43 619	632 896	1 646 909	-	76 489
FEB	8 190 868	4 849 185	222 962	440 163	728 980	79 281	381 105	1 388 383	16 275	84 534
MAR	12 346 781	9 142 628	186 683	386 278	469 904	65 669	240 074	1 795 417	-	60 127
ABR	8 218 602	5 225 819	79 783	524 416	492 814	27 136	210 120	1 448 797	-	209 737
MAY	4 511 350	1 686 999	41 276	349 415	199 481	102 068	286 787	1 586 005	-	259 319
JUN	2 897 428	912 684	32 454	228 253	282 714	44 800	305 255	1 018 309	-	72 956
JUL	3 821 538	3 174 549	6 096	80 468	15 273	20 447	165 924	316 723	10 125	31 929
AGO	3 737 888	2 906 009	-	10 239	58 098	29 555	94 817	639 169	-	-
SEP	1 900 312	1 741 961	-	50 565	17 411	7 348	22 716	60 310	-	-
OCT	6 883 029	6 406 208	105 075	19 450	12 006	-	172 097	168 193	-	-
NOV	9 676 452	8 899 320	38 944	64 672	365 219	12 546	58 298	129 278	-	108 179

FUENTE: Oficina Central del Café.

VALOR DE LA EXPORTACION DE CAFE DE GUATEMALA

GRAFICO No 32

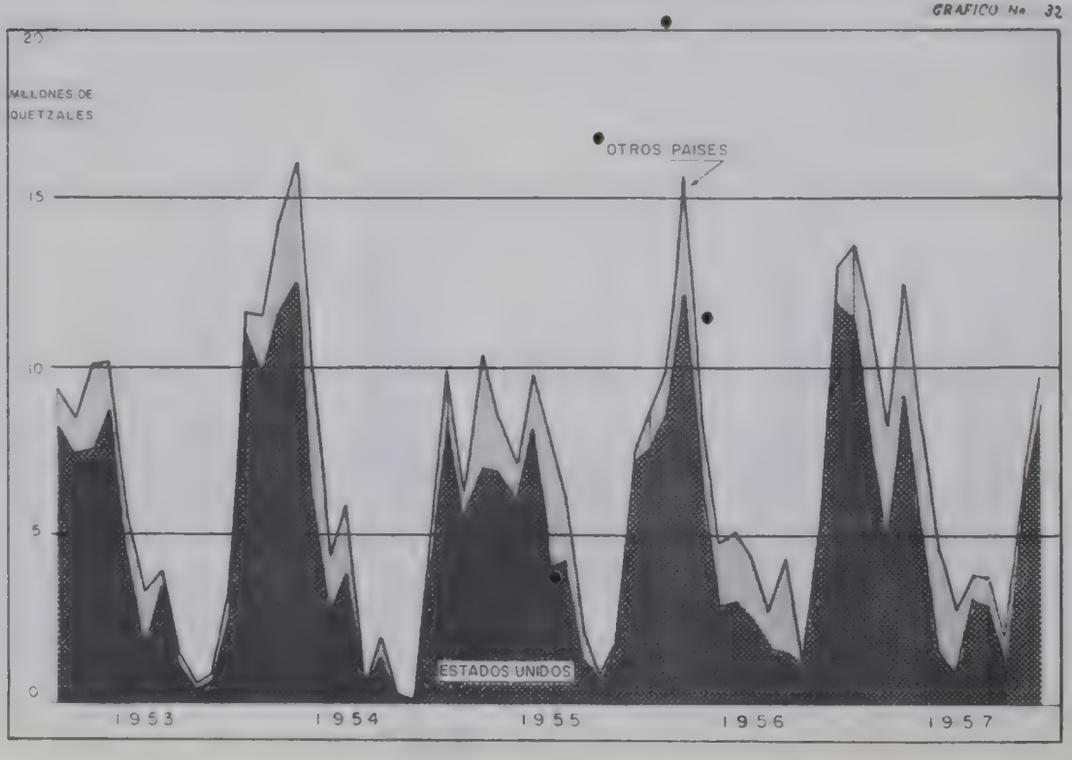

EXPORTACION DE LOS ESTADOS UNIDOS DE NORTE AMERICA A GUATEMALA

(En Miles de Quetzales)

CUADRO N° 56

Perfodo	Total (a)	Animales y productos animales Comestibles	Animales y productos animales no Comestibles	Productos alimenticios vegetales y minerales	Productos vegetales no comestibles excepto fibras y madera	Fibras textiles y sus manufacturas	Madera y Papel	Minerales no Metálicos	Metales y sus manufacturas excepto maquinaria y vehículos	Maquinaria y Vehículos	Productos Químicos	Miscelaneos
1947	41 183	791	400	2 978	1 551	8 102	1 670	2 947	4 836	11 148	3 886	2 874
1948	44 654	1 085	404	3 546	1 241	8 220	1 464	3 604	4 572	12 824	4 145	3 549
1949	44 727	2 108	624	3 124	1 205	7 543	1 730	2 773	4 977	12 184	4 247	4 212
1950	42 939	2 073	510	2 525	1 217	8 630	1 375	2 817	3 543	11 479	5 067	3 933
1951	47 096	3 081	534	2 908	1 346	8 417	1 588	2 848	3 417	13 224	5 705	4 028
1952	40 170	1 709	724	3 296	1 300	8 268	1 243	1 684	2 775	10 454	5 361	3 356
1953	44 259	2 169	512	3 237	1 507	8 781	1 185	1 940	2 993	12 353	5 830	3 752
1954	47 055	2 958	788	3 948	1 225	8 387	1 280	2 591	3 848	11 691	6 333	4 006
1955	56 316	3 337	664	7 368	1 523	7 485	1 445	2 206	5 034	15 962	6 695	4 597
1956	79 033	2 133	838	623	2 038	9 639	1 583	3 020	9 731	28 273	8 397	7 412
1956												
ENE	5 139	258	24	157	144	640	112	535	654	1 862	450	568
FEB	5 709	120	62	394	120	919	126	223	839	1 844	622	440
MAR	7 958	232	91	425	199	942	58	120	951	3 177	671	1 092
ABR	7 387	126	96	510	190	850	170	222	1 019	2 667	909	628
MAY	6 339	97	76	987	73	553	96	158	621	2 027	659	990
JUN	6 842	294	75	1 026	246	683	198	294	498	1 870	1 120	477
JUL	5 707	110	80	370	128	568	76	207	889	2 062	749	467
AGO	6 447	123	72	420	288	670	191	148	853	2 451	751	479
SEP	5 883	91	29	352	165	744	128	224	698	2 162	778	512
OCT	7 334	220	60	527	196	950	154	309	834	3 001	498	586
NOV	5 123	198	77	434	136	942	113	209	533	1 472	514	495
DIC	9 165	264	96	628	153	1 218	161	371	1 341	3 578	676	678
1957												
ENE	6 416	227	36	371	231	814	144	120	1 403	1 938	700	430
FEB	5 819	123	63	403	123	939	128	226	856	1 884	635	439
MAR	8 804	167	65	684	319	1 264	240	313	1 166	3 058	996	532
ABR	7 130	123	94	490	189	818	165	215	981	2 573	877	605
MAY	6 558	230	67	359	209	639	149	231	833	2 378	946	516
JUN	5 881	245	77	428	224	535	131	227	742	1 947	843	482
JUL	6 238	107	117	869	164	519	136	193	592	2 175	900	466
AGO	5 621	151	82	259	152	634	160	207	474	1 887	1 141	474

(a) Las pequeñas cantidades correspondientes a reexportaciones están incluídas en la columna "Total". Pero no en los grupos.

FUENTE: "UNITED STATES EXPORTS OF DOMESTIC AND FOREING MERCHANDISE" del Departamento de Comercio de los Estados Unidos.

EXPORTACION DE LOS ESTADOS UNIDOS DE NORTE AMERICA A GUATEMALA

GRAFICO No 33

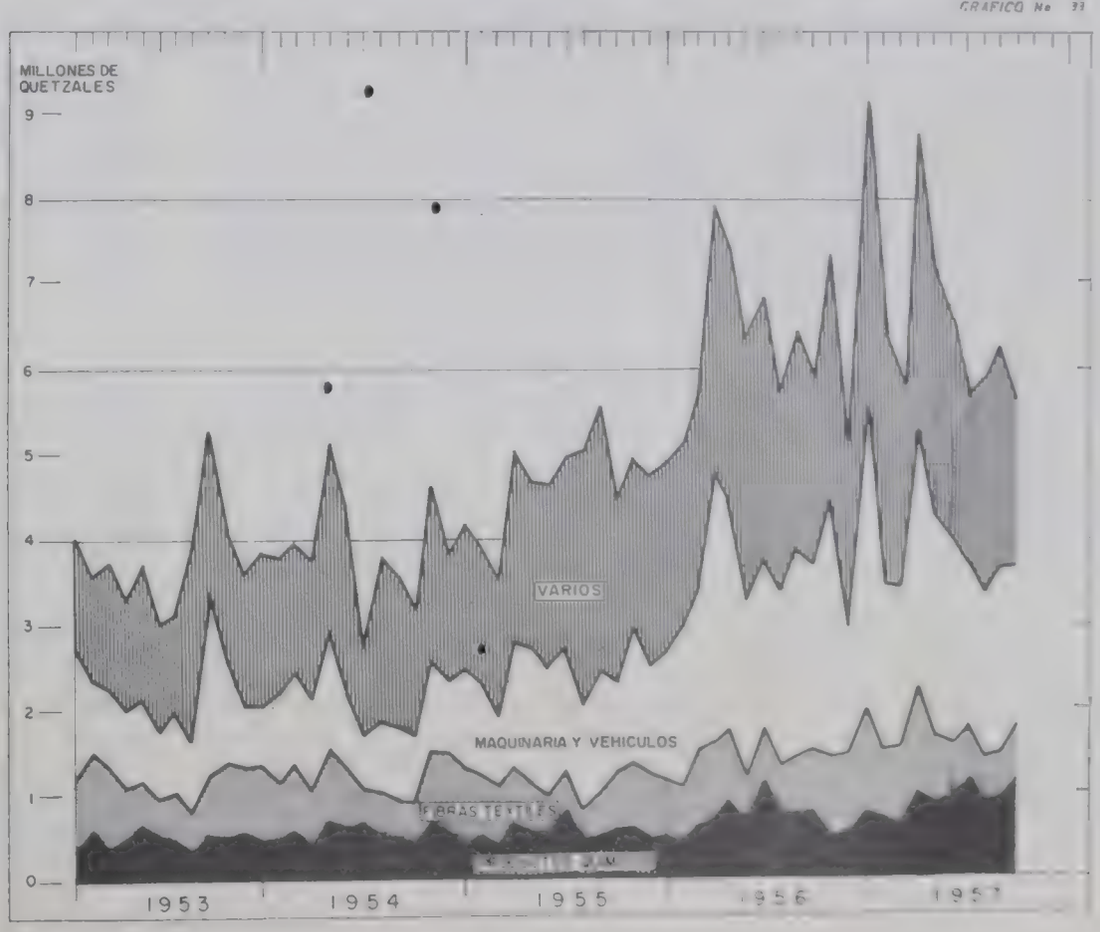

EXPORTACION DE CAFE EN ORO (a)

(En Miles)

CUADRO N° 55

Perfodo (Oct.-Sep)	1953-1954		1954-1955		1955-1956		1956-1957		1957-1958	
	qq.	Q.	qq.	Q.	qq.	Q.	qq.	Q.	qq.	Q.
TOTAL DEL AÑO:	1 245.8	79 860.8	1 161.8	67 730.5	1 173.2	75 817.9	1 335.9	88 867.8		
MES:										
OCT	14.7	856.0	1.4	86.4	29.9	1 815.8	81.3	5 530.2	127.3	6 883.0
NOV	52.2	3 014.0	28.4	1 806.2	137.4	8 351.7	191.4	13 237.4	187.8	9 676.5
DIC	201.4	11 689.2	157.2	9 932.5	139.6	8 599.2	199.7	13 652.7		
ENE	194.9	11 536.6	104.5	6 258.7	163.6	9 974.0	172.2	11 544.1		
FEB	232.7	14 311.6	159.9	10 330.1	252.6	15 745.8	131.0	8 190.9		
MAR	245.0	15 986.6	152.0	8 250.6	127.1	8 498.6	187.5	12 346.8		
ABR	139.6	9 782.0	130.0	7 186.0	68.5	4 797.8	115.7	7 597.8		
MAY	57.9	4 309.7	174.8	9 779.5	74.4	5 159.1	70.7	4 611.4		
JUN	73.9	5 792.2	96.2	5 299.7	63.2	4 425.2	45.7	2 896.9		
JUL	6.8	515.3	106.7	6 121.6	38.9	2 751.4	60.6	3 831.5		
AGO	24.4	1 946.1	37.4	2 212.4	58.9	4 355.6	58.4	3 737.8		
SEP	1.7	121.5	13.3	775.8	19.5	1 343.8	31.7	1 900.3		

(a) No incluye Muestras.

V

OTROS INDICADORES ECONOMICOS

INDICE DE PRODUCCION INDUSTRIAL(1)

(1946 = 100.0)

CUADRO N° 56

Período	Indice Total	Bienes no Durables								Bienes Durables		
		Total	Alimentos	Bebidas	Tabaco	Industrias Químicas	Pieles y Cueros	Textiles	Vestuario	Electricidad	Total	Madera	Minerales no Metálicos
Peso:	100.0	92.1	15.7	34.9	10.8	3.5	1.2	13.3	6.1	6.7	7.9	4.1	3.8
1947	106.5	106.3	118.9	102.4	110.4	97.6	97.4	103.9	83.5	121.9	108.8	112.3	105.0
1948	109.7	110.4	118.8	107.7	122.6	91.7	108.6	98.8	92.3	135.2	103.3	96.3	123.2
1949	111.1	111.7	128.0	108.1	128.6	144.1	100.2	84.3	90.0	124.7	105.7	95.6	118.2
1950	115.9	116.6	124.0	113.1	135.2	139.4	107.6	85.1	91.2	139.3	110.4	97.8	134.7
1951	114.9	114.4	124.2	114.9	142.1	141.6	115.9	66.9	79.3	157.5	118.1	94.4	171.2
1952	121.2	122.1	124.5	120.9	145.8	151.3	111.8	86.9	90.5	170.5	114.4	84.6	172.9
1953	120.4	119.4	119.6	118.0	136.9	159.2	105.5	77.5	95.1	185.2	131.5	76.8	192.0
1954	121.1	120.1	95.8	123.6	147.8	147.1	118.8	86.0	92.3	193.4	132.9	83.3	187.7
1955	127.3	122.7	124.2	116.0	141.9	152.9	97.2	81.8	105.1	209.7	181.1	133.6	233.7
1956	138.9	133.1	131.1	128.2	151.7	158.5	113.6	90.5	111.0	228.0	208.0	174.2	245.4
1956													
ENE	133.6	126.9	155.9	112.7	163.6	101.2	112.2	69.4	115.5	214.7	212.7	192.7	234.9
FEB	140.0	133.4	142.6	123.6	172.8	171.1	107.5	80.9	92.0	225.8	219.0	223.1	214.4
MAR	137.8	134.2	134.7	141.0	133.9	132.7	116.1	77.0	89.1	220.1	180.1	146.8	217.0
ABR	119.2	111.2	108.4	103.1	102.8	158.9	116.1	77.8	103.0	222.0	213.5	195.7	233.2
MAY	131.2	123.8	102.5	111.3	154.5	193.5	114.2	91.1	114.2	228.4	218.3	183.2	257.0
JUN	124.1	116.3	76.1	113.2	148.2	139.7	122.1	93.5	103.7	218.1	216.7	186.3	250.4
JUL	122.2	116.0	69.9	110.0	150.4	162.1	122.6	94.6	108.4	223.4	201.0	153.5	253.4
AGO	131.2	123.1	74.1	115.8	158.6	172.6	123.8	97.3	136.6	231.5	226.8	177.7	281.1
SEP	126.8	121.5	82.1	120.2	148.9	145.8	107.0	94.6	109.1	230.1	190.2	160.8	222.7
OCT	154.5	150.2	172.4	143.6	154.9	158.9	111.4	108.1	126.2	233.3	205.0	160.3	254.5
NOV	162.0	156.8	209.9	133.0	176.9	193.4	106.4	105.5	126.1	244.0	223.6	168.8	284.2
DIC	184.1	183.6	245.1	203.5	155.2	172.3	104.3	96.3	107.8	245.2	188.8	141.3	241.4
1957													
ENE	157.4	152.8	204.1	124.9	182.1	140.4	105.6	105.9	133.4	256.6	211.5	144.8	285.3
FEB	146.2	141.4	160.2	117.3	158.3	232.6	94.0	101.8	127.0	247.8	203.5	163.4	247.8
MAR	157.7	153.4	181.6	136.4	157.3	218.3	110.7	113.0	133.3	243.5	207.9	159.4	261.5
ABR	140.8	135.3	148.7	149.5	75.1	197.9	74.3	66.8	129.0	247.1	205.1	166.8	247.4
MAY	137.5	129.3	111.3	112.4	136.6	235.3	89.8	94.5	140.5	257.6	235.6	181.5	295.3
JUN	141.2	133.4	108.6	118.0	129.0	261.5	98.3	106.6	147.8	257.5	234.5	173.4	302.1
JUL	138.5	132.4	125.9	117.7	142.6	173.2	88.6	89.5	159.4	255.2	209.8	169.8	254.0
AGO	142.4	136.4	101.0	129.5	155.4	161.3	113.8	103.6	146.4	272.2	213.3	146.0	287.8
SEP	150.4	142.1	138.0	127.5	152.7	201.7	96.2	94.4	142.2	282.8	248.2	162.7	342.7

(1) Cifras ajustadas

FUENTE: Dirección General de Estadística.

PRODUCTO DE ALGUNOS ARTICULOS

CUADRO N° 57

Período	Azúcar 1000 qq.	Cerveza 1000 Lts.	Aguardiente y Licores 1000 Lts.	Cigarrillos a Máquina Millones	Cemento 1950 = 100 (Ventas)	Ener. Eléctrica (a) 1000 Kws. hora
1937	.	.	.	508.8	-	25 406
1938	.	.	3 158.6	606.9	19.8	26 588
1939	.	.	3 456.8	594.6	19.6	27 941
1946	521.2	8 148.4	6 156.7	1 132.0	55.4	47 573
1947	582.7	10 330.0	6 811.5	1 248.5	56.3	49 330
1948	573.5	10 221.0	7 133.2	1 387.0	63.2	54 705
1949	680.1	9 738.7	7 274.5	1 456.0	71.8	61 558
1950	746.3	9 589.2	7 449.0	1 530.3	100.0	70 224
1951	524.3	9 543.2	7 490.8	1 608.2	137.8	78 549
1952	650.7	9 420.7	7 941.1	1 649.6	144.1	84 478
1953	812.6	11 296.2	7 597.2	1 549.8	159.8	89 749
1954	992.3	11 211.4	8 372.1	1 673.0	153.8	93 739
1955	1 033.3	11 056.1	7 539.0	1 596.3	192.5	100 973
1956	1 149.8	12 988.3	8 313.5	1 717.1	178.6	109 235
1956						
ENE	197.1	776.4	620.2	154.3	175.9	8 885
FEB	198.4	994.0	659.1	163.0	187.6	8 540
MAR	179.5	1 332.3	800.1	126.3	143.4	8 839
ABR	187.5	1 051.8	538.4	96.9	202.7	8 646
MAY	153.3	1 046.6	589.0	145.7	202.9	9 140
JUN	55.4	825.9	633.2	139.8	180.8	8 762
JUL	1.3	1 053.4	581.1	141.8	208.8	9 055
AGO	1.4	1 114.7	616.5	149.6	190.2	9 333
SEP	3.1	1 029.0	650.0	140.4	198.4	8 939
OCT	3.7	1 140.0	792.4	146.1	166.8	9 604
NOV	57.6	1 194.2	705.8	166.8	148.7	9 551
DIC	111.5	1 430.0	1 128.0	146.4	137.4	9 941
1957						
ENE	167.8	1 004.1	670.6	171.7	244.9	10 073
FEB	164.8	1 072.5	620.5	149.3	179.0	9 231
MAR	216.5	1 422.5	712.7	148.3	230.8	10 119
ABR	194.8	1 585.3	779.6	70.8	206.1	9 528
MAY	241.7	1 152.7	577.8	128.8	260.6	10 283
JUN	144.3	1 206.1	617.5	121.6	241.9	10 056
JUL	6.8	1 173.3	614.0	134.5	223.4	10 342
AGO	...	1 141.3	694.7	146.5	212.1	10 812
SEP	...	1 211.0	679.1	144.0	243.6	10 513
OCT	...	1 154.9	741.9	145.4	273.7	10 830

(a) Cifras basadas en datos de producción proporcionados por la principal empresa productora (las dos que le siguen en importancia apenas producen, respecto a ella, 10 y 5 por ciento aproximadamente)

FUENTE: DIRECCION GENERAL DE ESTADISTICA.

PROPIEDAD INMUEBLE TRASPASOS Y GRAVAMENES

(En Miles de Quetzales)

CUADRO N° 58

Período	Valor Total	FINCAS RUSTICAS						FINCAS URBANAS			
		Hipotecas		Prenda Agraria		Ventas (a)		Hipotecas		Ventas (a)	
		N°	Valor	N°	Valor	N°	Valor	N°	Valor	N°	Valor
1946	18 654.5	1 229	2 513.3	1 092	2 595.9	6 647	3 544.9	2 210	4 101.2	5 469	5 899.3
1947	20 874.3	1 429	4 526.2	968	2 791.9	6 703	4 021.9	2 172	4 241.6	4 905	5 292.7
1948	22 044.3	1 321	3 051.6	963	3 462.3	6 563	3 912.2	2 189	4 443.0	4 792	7 175.2
1949	22 906.4	1 250	3 858.9	1 020	3 510.4	6 453	3 436.3	2 425	4 972.3	5 004	7 128.5
1950	30 474.4	1 370	3 113.3	1 451	10 135.6	6 193	3 967.1	2 421	4 900.4	5 168	8 358.0
1951	30 706.0	1 591	4 692.0	1 276	5 223.2	9 354	5 764.7	7 764	5 851.7	5 381	9 174.4
1952	33 088.7	967	2 555.7	1 246	7 647.1	6 356	6 613.6	2 435	5 595.9	5 546	10 676.4
1953	36 359.9	1 323	3 778.8	1 040	5 883.1	7 158	7 259.3	2 671	6 037.5	5 598	13 401.2
1954	33 482.0	885	2 665.7	909	6 731.5	7 511	6 037.4	2 305	5 948.7	4 854	12 098.7
1955	38 010.1	2 081	5 275.5	989	5 994.4	7 232	5 796.7	3 140	8 697.0	4 632	12 614.8
1956	53 973.2	1 978	8 473.3	1 131	9 123.6	9 094	10 491.4	3 727	11 423.1	5 299	14 461.8
1956											
ENE	2 818.9	99	474.0	15	271.9	453	591.1	190	746.8	272	735.1
FEB	4 612.2	128	472.2	55	1 019.8	575	1 194.2	250	603.6	443	1 322.4
MAR	4 606.2	118	474.6	113	1 098.7	721	897.5	293	848.6	446	1 286.8
ABR	5 139.9	145	956.1	166	1 405.0	801	904.2	341	945.6	477	1 289.0
MAY	5 591.3	200	721.9	211	1 610.4	871	663.7	372	1 311.0	588	1 284.3
JUN	5 119.8	221	933.9	129	828.5	979	1 098.0	383	1 005.2	467	1 254.2
JUL	4 280.4	228	812.4	160	1 012.4	770	638.4	310	906.8	373	910.4
AGO	4 648.6	192	788.0	58	592.0	926	906.8	332	1 220.7	478	1 141.1
SEP	4 564.8	154	834.6	78	554.8	805	849.1	286	927.1	469	1 399.2
OCT	4 031.2	172	670.7	53	221.2	703	971.9	323	985.9	511	1 181.5
NOV	4 449.3	173	711.8	59	353.4	798	942.8	359	1 068.7	461	1 372.6
DIC	3 750.3	148	623.1	34	155.4	692	833.5	288	853.2	314	1 285.1
1957											
ENE	2 752.9	103	440.5	28	232.6	471	603.6	188	654.4	272	821.8
FEB	5 019.2	156	1 031.7	45	618.6	950	982.0	298	918.2	535	1 468.7
MAR	4 129.7	137	559.9	94	656.1	772	710.7	312	943.3	486	1 259.7
ABR	4 670.8	179	804.2	104 r)	480.6	758	972.7	313	869.4	488	1 245.0
MAY	4 036.0	214	846.9	172	748.7	951	716.5	403	1 154.4	523	589.5
JUN	5 654.6	227	1 434.4	139	844.1	946	785.5	367	990.0	501	1 600.6
JUL	4 554.2	173	512.7	102	795.1	879	809.3	400	1 156.1	477	1 281.0
AGO	5 735.5	218	817.1	138	1 279.0	908	883.7	417	1 411.1	440	1 344.6
SEP	4 657.6	165	649.7	65	517.3	880	916.9	397	1 230.4	478	1 343.3

(a) Incluyendo Donaciones. (r) Revisado.

FUENTE: Dirección General de Estadística

EXISTENCIAS DE CAFE EN LOS PUERTOS GUATEMALTECOS

(Miles de Quintales Oro)

CUADRO N° 59

Ultima Semana del mes	1952-53	1953-54	1954-55	1955-56	1956-57	1957-58
PROMEDIO	23.5	19.3	12.4	37.0	27.1	
OCT	11.6	10.5	2.0	6.3	15.8	54.2
NOV	33.3	34.9	15.0	32.0	48.9	51.5
DIC	32.5	22.7	8.5	78.2	50.0	
ENE	43.0	27.7	42.3	60.3	52.9	
FEB	40.0	53.1	23.5	46.5	35.4	
MAR	57.2	32.9	25.3	41.9	45.9	
ABR	33.3	15.1	18.7	32.0	11.9	
MAY	4.5	22.6	10.4	27.5	12.0	
JUN	21.6	7.2	9.4	54.4	8.6	
JUL	2.7	3.3	12.2	71.9	15.9	
AGO	1.1	1.1	3.1	2.4	7.0	
SEP	1.5	1.1	3.3	14.2	20.6	

FERROCARRILES . CARGA TRANSPORTADA

Miles de Toneladas (a)

CUADRO N° 60

Perfodo	Total	Exportación	Importación	Local (b)
1946	1 044.6	385.1	170.9	488.6
1947	1 140.8	470.1	207.2	463.5
1948	1 090.3	457.6	236.6	396.1
1949	912.6	371.5	268.7	272.4
1950	1 005.9	364.8	312.3	338.8
1951	971.8	315.5	330.2	326.1
1952	964.9	272.7	325.1	367.8
1953	1 082.2	393.1	316.2	372.9
1954	978.2	320.4	296.8	361.0
1955	1 077.5	318.7	399.9	362.1
1956	1 105.3	331.9	420.5	352.9
1956				
ENE	92.2	30.5	33.5	28.2
FEB	94.7	29.4	35.4	29.9
MAR	94.1	33.4	34.8	25.9
ABR	97.3	30.0	38.2	29.1
MAY	104.4	31.7	40.6	32.1
JUN	92.0	29.4	37.0	25.6
JUL	83.2	22.5	31.9	28.8
AGO	81.4	21.3	31.3	28.8
SEP	82.3	20.7	32.3	29.3
OCT	89.2	21.8	35.4	32.0
NOV	101.6	31.5	35.5	34.5
DIC	92.8	29.6	34.6	28.6
1957				
ENE	94.0	28.7	37.0	28.3
FEB	92.8	26.6	36.3	29.9
MAR	103.6	30.1	39.7	33.8
ABR	94.6	29.0	37.3	28.3
MAY	97.1	24.1	38.5	34.5
JUN	94.7	26.8	38.0	29.9
JUL	100.1	26.7	38.2	35.3
AGO	85.3	20.0	35.7	29.6
SEP	84.5	18.7	32.6	33.2
OCT	86.1	27.9	27.6	30.5

(a) Tonelada de 2000 libras inglesas.
(b) Incluye encomiendas.
FUENTE: DIRECCION GENERAL DE ESTADISTICA

EDIFICACION PARTICULAR EN LA CAPITAL DE LA REPUBLICA

CUADRO N° 61

Perfodo	No. de Construcciones (a)		Superficie en miles de m^2		Valor en miles de Q	
	Autorizadas	Terminadas	Autorizada	Terminada	Autorizado	Terminado
1946	...	727	...	144.9	...	1 359.4
1947	...	845	...	150.1	...	1 778.0
1948	...	918	...	126.9	...	1 919.7
1949	...	924	...	133.7	...	2 163.2
1950	...	1 082	...	159.4	...	2 526.2
1951	...	941	...	175.3	...	2 798.9
1952	...	775	...	121.3	...	1 874.1
1953	1 822	728	116.7	55.7	4 769.6	2 170.8
1954	1 670	824	128.8	81.5	5 296.3	3 974.3
1955	1 633	637	169.4	62.5	6 644.1	3 521.3
1956	1 661	944	243.0	99.0	9 593.5	3 814.7
1956						
ENE	195	79	19.7	5.7	753.1	182.2
FEB	205	88	23.0	9.3	813.8	379.0
MAR	110	44	13.7	6.0	469.3	254.1
ABR	132	85	25.8	9.7	1 138.0	261.9
MAY	128	48	24.7	5.2	1 071.2	203.5
JUN	104	66	15.6	5.9	738.3	218.9
JUL	105	165	13.9	14.3	564.0	565.3
AGO	213	113	26.6	13.0	972.1	461.6
SEP	86	92	21.4	10.2	850.2	365.3
OCT	120	55	21.6	6.2	816.0	192.7
NOV	150	51	22.6	6.0	856.9	225.7
DIC	113	58	14.5	7.5	550.5	204.4
1957						
ENE	212	138	37.9	17.6	1 687.0	655.0
FEB	211	81	30.5	10.8	1 115.8	387.6
MAR	207	80	35.7	6.4	1 316.7	228.0
ABR	149	44	22.3	5.6	819.5	208.1
MAY	137	67	28.0	11.5	1 246.1	381.2
JUN	105	60	19.4	7.7	763.6	305.0
JUL	97	67	17.3	12.4	770.7	485.0
AGO	143	72	28.2	6.6	1 073.8	236.2
SEP	108	75	17.3	8.7	718.2	353.7
OCT	116	99	20.2	9.8	788.0	331.0
NOV	142	-	18.2	-	701.5	-

(a) Comprende edificaciones nuevas y ampliaciones.

FUENTE: DIRECCION GENERAL DE ESTADISTICA

ESTADOS UNIDOS DE NORTE AMERICA. INDICES ECONOMICOS SELECCIONADOS

CUADRO N° 62

Período	Ingresos Personales (a) (Mil millones de dólares)	Volumen de Producción Industrial (b) (1947-49=100.0)	Volumen de Empleo en Establecimientos no Agrícolas (1947-49=100.0)	Valor de las Ventas de Grandes Almacenes (1947-49=100.0)	Comercio Exterior	
					Exportación (Millones de Dólares)	Importación (Millones de Dólares)
1947	...	100	99.4	98.0	15 340	5 756
1948	208.7	104	101.6	104.0	12 655	7 126
1949	206.8	97	99.0	98.0	12 051	6 623
1950	227.1	112	102.3	105.0	10 276	8 852
1951	255.3	120	108.2	109.0	15 021	10 962
1952	271.8	124	110.4	110.0	15 179	10 718
1953	186.6	134	113.6	112.0	15 691	10 870
1954	287.6	125	110.7	111.0	15 108	10 210
1955	306.1	139	114.2	120.0	15 547	11 383
1956	325.2	...	117.7p)	125.0 p)	18 978	12 591
1956						
ENE	316.7	143	116.8	124	1 284	1 073
FEB	317.1	143	116.9	118	1 362	1 051
MAR	318.6	141	116.7	122	1 582	1 102
ABR	321.7	143	117.3	122	1 512	991
MAY	322.8	141	117.6	122	1 714	1 094
JUN	324.9	141	118.0	124	1 690	1 033
JUL	324.3	136	116.6	128	1 620	1 051
AGO	328.1	142	118.2	128	1 529	1 051
SEP	328.5	145	118.1	129	1 523	993
OCT	332.6	146	118.7	122	1 653	1 116
NOV	333.5	146	118.6	131	1 520	984
DIC	333.5	147	119.0	129	1 993	1 052
1957						
ENE	335.0	146	119.0	141	1 676	1 119
FEB	336.7	146	119.1	139	1 607	992
MAR	338.1	145 r)	120.1	141	2 143	1 131
ABR	339.3	144	120.2	141	1 862	1 118
MAY	342.9 p)	143	120.3 p)	125	1 811	1 109 p)
JUN	344.8	144	120.6	132 p)	1 786	983
JUL	345.5	144	120.7	133 e)	1 691	1 137 e)
AGO	346.8	145	120.9	134 p)	1 678	1 031 e)
SEP	346.5	...	120.4 p)	128 e)	...	...

(a) Tasas anuales basadas en las cifras mensuales.

(b) Con base en promedios diarios

(e) Cifras estimadas.

(p) Cifras preliminares (r) Cifras revisadas

FUENTE: FEDERAL RESERVE BULLETIN

COMPRE BONOS

5% ANUAL

LIBRES DE IMPUESTOS

SE NEGOCIAN

INMEDIATAMENTE

EMITIDOS EN LAS DENOMINACIONES SIGUIENTES:

de: Q. 50-00 — Q. 100-00

Q. 500-00 — Q. 1.000-00

INFORMESE EN EL

BANCO DE GUATEMALA

TELEFONOS 2261 AL 2266